

# Megaficha de la subregión de Bajo Cauca y Nordeste Antioqueño

31 de diciembre de 2024

## Datos generales<sup>1</sup>

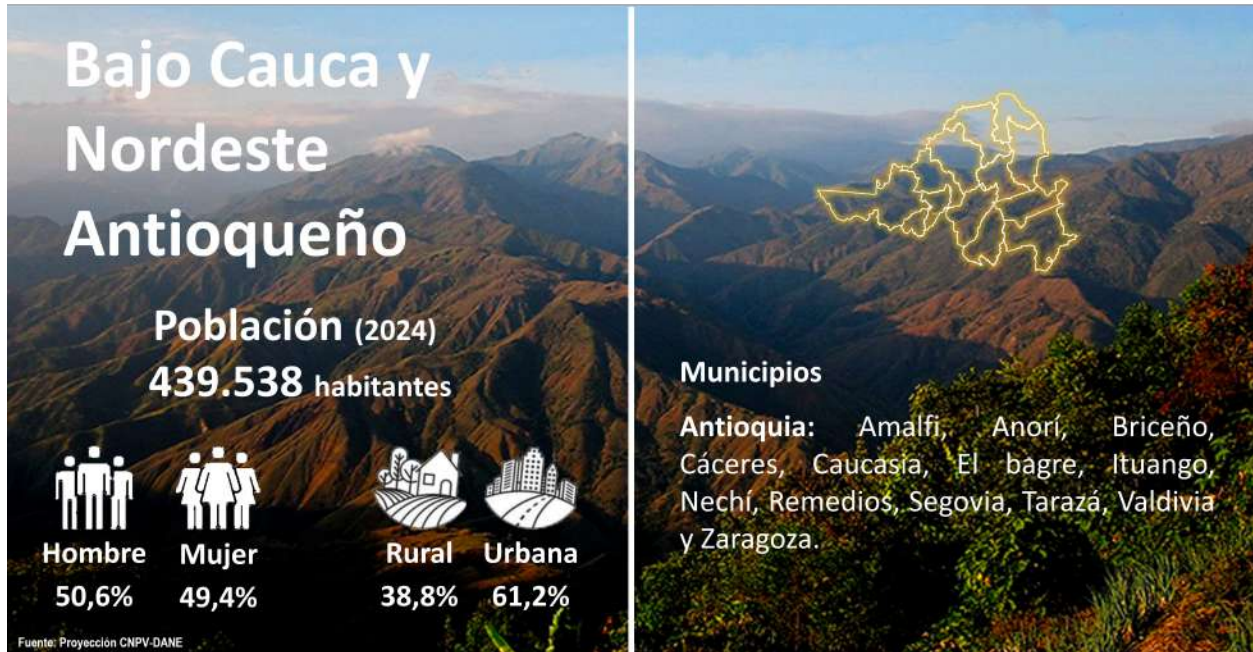

## Criterios de priorización

### 1. Pobreza

El Índice de Pobreza Multidimensional (IPM) en la subregión registró un valor de 31,5% en 2022. El indicador con mejor resultado en 2022 fue Material de paredes de la vivienda mientras que el indicador con mayores retos fue Empleo informal. Adicionalmente, la subregión se encuentra 4,4 puntos porcentuales (p.p.) por encima del total PDET.

### Índice de Pobreza Multidimensional (IPM), 2022

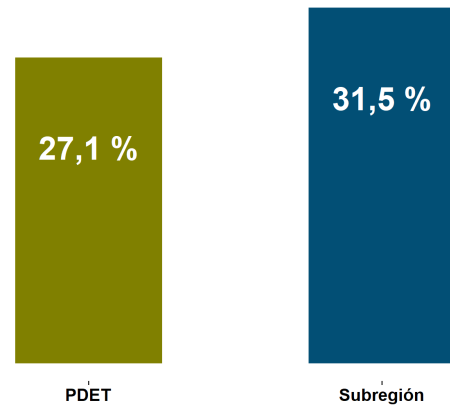

Fuente: Cálculos ART con base en Evaluación Línea Base.

<sup>1</sup>De conformidad con lo dispuesto en el parágrafo primero del artículo 3 del Decreto 893 de 2017, relativo a la cobertura geográfica de los Programas de Desarrollo con Enfoque Territorial –PDET, serán atendidos únicamente en su zona rural, los siguientes municipios: Apartadó, Yondó, Santa Marta, Valledupar, Mocoa, San Andrés de Tumaco, Buenaventura, San José del Guaviare y Florencia. Para el efecto, se prevé que el nivel de ruralidad se determinará atendiendo la normatividad e instrumentos legales vigentes como los Planes de Ordenamiento Territorial (POT), Planes Básicos de Ordenamiento Territorial (PBOT), Esquemas Básicos de Ordenamiento Territorial (EOT).



## 2. Desempeño institucional

Desde el 2018, la subregión ha presentado una mejora en el desempeño institucional capturado por la Medición de Desempeño Municipal (MDM). Adicionalmente, se encuentra con un puntaje de 1 p.p. por encima del promedio PDET.

Medición de Desempeño Municipal (MDM), 2018-2022

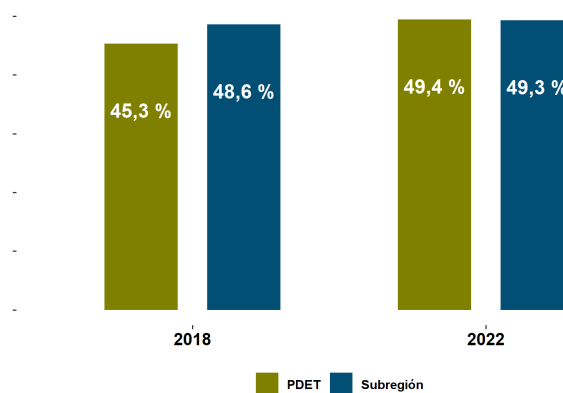

Fuente: DNP

## 3. Incidencia del conflicto armado

Para 2021, el 53,8 % de los municipios se encontraba en riesgo muy alto de conflicto armado, de acuerdo con el Índice de Incidencia del Conflicto Armado (IICA). Entre 2018 y 2021, el número de municipios con riesgo medio y medio bajo disminuyó 7,7 p.p., mientras que el de riesgo alto y muy alto aumentó 7,7 p.p..

Índice de Incidencia del Conflicto Armado, 2021

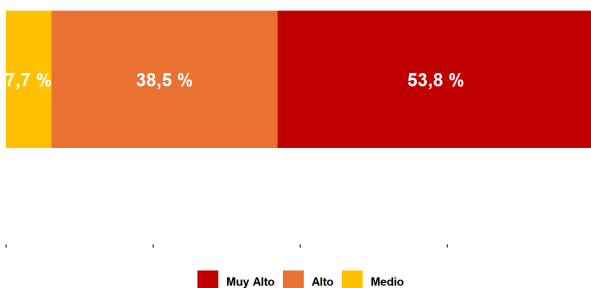

Fuente: DNP

## 4. Cultivos de coca

Entre 2018 y 2022, se registró un crecimiento de 19,3 p.p. en el volumen de hectáreas de coca cultivadas en la subregión. Además, se encuentra ubicada en la posición 5 de las 16 subregiones con un mayor registro en este ítem.

Número de hectáreas de cultivos de coca

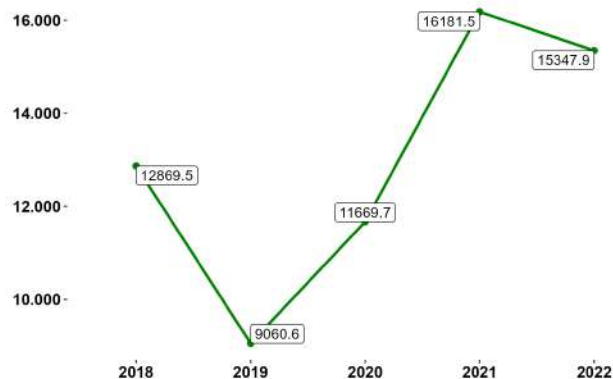

Fuente: Ministerio de Justicia - UNODC



## Economía<sup>2</sup>

### Valor agregado

En 2022, la subregión registró una participación del 8,4% en el total del valor agregado PDET, equivalente a 10,7 billones de pesos. Respecto a 2021, la variación de este valor agregado fue de 14%, una cifra menor que el promedio PDET (58,7%).

### Sector primario

El sector primario (agricultura, ganadería, silvicultura y pesca; y explotación de minas y canteras) registró un valor agregado de \$4,9 billones de pesos, con una variación de 32,5% frente al 2020 y de 138,3% frente a 2018. Este sector participa con el 45,7% del valor agregado de la subregión.

### Sector secundario

El sector secundario (industrias manufactureras) registró un valor agregado de 0,3 billones de pesos, con una variación de 2,2% frente al 2020 y de -22,6% frente a 2018. Este sector participa con el 2,8% del valor agregado de la subregión.

### Sector terciario

El sector terciario (electricidad, gas y agua; comercio; reparación de vehículos automotores; transporte; alojamiento y servicios de comida; información y comunicaciones; actividades financieras y de seguros; actividades inmobiliarias; actividades profesionales, científicas y técnicas; actividades de servicios administrativos y de apoyo; administración pública; educación; salud; actividades artísticas, de entretenimiento y recreación; actividades de los hogares individuales) registró un valor agregado de 5,5 billones de pesos, con una variación de 41,6% frente al 2020 y de 52,2% frente a 2018. Este sector participa con el 51,5% del valor agregado de la subregión.

<sup>2</sup>Cálculos propios con base en los resultados municipales de las Cuentas Nacionales Departamentales - DANE. Actualizado el 22 de Marzo 2024.

## ¿Cómo van los PDET?



### Pilar 1. Ordenamiento social de la propiedad rural y uso del suelo

#### Temas destacados

- La subregional presentó para 2023 una tasa de delitos ambientales (x cada 100 mil habitantes) del 12,3, lo que representa una disminución del 80 % respecto a 2018. (Fuente: Ministerio de Defensa y Policía Nacional)
- (2018-2021) De acuerdo con la ANT se formalizaron un total de 214 hectáreas de pequeña y mediana propiedad rural, principalmente en Anorí (132Ha) y Caucasia (77Ha). Estas cifras ubican a la subregión como la séptima subregión más beneficiada entre las 16 subregiones PDET.
- (2018-2021) De acuerdo con información de la ANT hubo 39 hectáreas formalizadas para mujeres campesinas rurales.

#### Temas por fortalecer

- (2018-2022) Se registró una tasa de deforestación promedio de 9 Ha por cada 1000 Ha de bosque estable, para 2022 la subregional se presentó la segunda tasa más alta (7,9 Ha) de las 16 subregiones PDET. Los municipios de Segovia (23 Ha), Remedios (21 Ha) y Zaragoza (11 Ha), reportaron las tasas más altas de 2022. (Fuente: Ideam, por solicitud de información)

Indicador	Unidad de medida	Último valor disponible	Periodo último valor	Valor periodo anterior	Periodo valor anterior	Variación (%)
Hectáreas entregadas a través del fondo de tierras	Hectáreas	297,8	2021	193,1	2020	54,2
Resguardos y/o títulos colectivos formalizados	Número	2	2023	1	2022	100
Hectáreas formalizadas de pequeña y mediana propiedad rural	Hectáreas	2,5	2021	208,9	2020	-98,8
Tasa de delitos ambientales (x cada 100.000 habitantes)	Tasa	12,3	2023	24,9	2022	-50,7
Tasa de deforestación por cada 1000 ha de bosque estable	Tasa	7,9	2022	7,8	2021	1,8
Hectáreas formalizadas para mujeres campesinas rurales	Hectáreas	0,011	2021	37,6	2020	-100

Fuente: Cálculos propios de la ART tomados de la batería de indicadores PATR.



## Pilar 2. Infraestructura y adecuación de tierras

### Temas destacados

- El porcentaje de hogares con acceso a internet (banda ancha) para 2023 fue del 9%, siendo la tercera subregional PDET con el porcentaje más alto. (Fuente: MinTic)

### Temas por fortalecer

- En 2023, según la Agencia nacional de seguridad vial, se registraron 96 fallecimientos en siniestros viales, la cual fue la segunda cifra más alta registrada para la subregional desde 2009.

Indicador	Unidad de medida	Último valor disponible	Periodo último valor	Valor periodo anterior	Periodo valor anterior	Variación (%)
Proporción de población con suscripción a internet fijo en municipios PDET	Proporción	9,5	2023	13,3	2022	-29
Nuevos usuarios del servicio de energía eléctrica.	Número	1142	2023	1726	2022	-33,8

Fuente: Cálculos propios de la ART tomados de la batería de indicadores PATR.



### Pilar 3. Salud

#### Temas destacados

- Entre 2018 y 2023 hubo un total de 21 sedes habilitadas con servicios de telemedicina.

#### Temas por fortalecer

- La cobertura de afiliación al SGSSS desde 2018 hasta 2023 ha disminuido en 6 p.p., pasando de 99% a 96%. (Fuente: Minsalud)

Indicador	Unidad de medida	Último valor disponible	Periodo último valor	Valor periodo anterior	Periodo valor anterior	Variación (%)
Cobertura de afiliación al SGSSS	Proporción	93,4	2023	96,6	2022	-3,3
Sedes habilitadas con servicio de telemedicina ubicadas en municipios PDET	Número	20	2023	5	2022	300
Razón de mortalidad materna a 42 días (por cada 100.000 nacidos vivos)	Razón	57,7	2021	84,6	2020	-31,8
Tasa de fecundidad adolescente 15-19 años (*1.000)	Tasa	82,5	2023	95,6	2022	-13,7

Fuente: Cálculos propios de la ART tomados de la batería de indicadores PATR.



## Pilar 4. Educación rural y primera infancia

### Temas destacados

- La cobertura neta de educación media incrementó 10 p.p. entre 2018 y 2022, al pasar de 30 % a 40 %. (Fuente: Ministerio de Educación Nacional)

### Temas por fortalecer

- Respecto a la cobertura neta total del 2018 (74 %), el indicador presentó una disminución de 4 p.p. en 2022. (Fuente: Ministerio de Educación Nacional)

Indicador	Unidad de medida	Último valor disponible	Periodo último valor	Valor periodo anterior	Periodo valor anterior	Variación (%)
Cobertura neta de educación inicial (transición)	Proporción	55,6	2022	49,1	2021	13,3
Cobertura neta de educación básica primaria	Proporción	81,7	2022	80,3	2021	1,7
Cobertura neta de educación media	Proporción	40,4	2022	37,5	2021	7,8
Proporción de estudiantes en niveles mínimo e insuficiente en lectura crítica en los resultados de las Pruebas Saber 11	Proporción	60,2	2022	58,3	2021	3,3
Proporción de estudiantes en niveles mínimo e insuficiente en matemáticas en los resultados de las Pruebas Saber 11	Proporción	66,8	2022	66,6	2021	0,288
Cobertura neta total	Proporción	69,7	2022	67,6	2021	3,1
Porcentaje de niños y niñas en primera infancia que cuentan con atención integral en zonas rurales	Porcentaje	36,8	2022	30,7	2021	20,1

Fuente: Cálculos propios de la ART tomados de la batería de indicadores PATR.



## Pilar 5. Vivienda rural, agua potable y saneamiento básico rural

### Temas destacados

- La cobertura en aseo en la zona urbana aumentó al 95% en 2023 (+ 9 p.p. respecto al 2018). (Fuente: Superintendencia de Servicios Públicos Domiciliarios)

### Temas por fortalecer

- La cobertura en alcantarillado en la zona urbana disminuyó al 65,8% en 2023 (-0,6 p.p. respecto al 2018).

Indicador	Unidad de medida	Último valor disponible	Periodo último valor	Valor periodo anterior	Periodo valor anterior	Variación (%)
Cobertura de acueducto	Proporción	19,3	2023	20,1	2022	-4,2
Cobertura de alcantarillado	Proporción	2,8	2023	2,7	2022	5,9

Fuente: Cálculos propios de la ART tomados de la batería de indicadores PATR.





## Pilar 6. Reactivación económica y producción agropecuaria

### Temas destacados

- (2022) El número de empresas RUES legalmente constituidas fue de 8.665 empresas. Este resultado ubica a la subregión como la sexta con mayor número de empresas. (Fuente: CONFECAMARAS)
- (2022) 3.888 personas vinculadas a los Beneficios Económicos Periódicos (BEPS) en zonas rurales. Esta es la décima subregión con mayor número de vinculaciones en zona rural. (Fuente: Colpensiones)
- (2022) 24,9 fue el índice de Productividad, Competitividad y Complementariedad Económica (séptima subregión PDET con la tasa más alta). (Fuente: DNP)

### Temas por fortalecer

- El número de municipios con Cobertura de Inspección Móvil del Trabajo pasó de 5 en 2018 a 3 en 2023.

Indicador	Unidad de medida	Último valor disponible	Periodo último valor	Valor periodo anterior	Periodo valor anterior	Variación (%)
Porcentaje de hectáreas con seguro de cosecha subsidiado para la producción de la economía campesina, familiar y comunitaria en municipios PDET	Porcentaje	56,7	2022	6,9	2021	717,2
Valor agregado municipal	Miles de millones de pesos	7895,3	2020	6790,3	2019	16,3
Índice de productividad, competitividad y complementariedad económica	Tasa	24,9	2022	23,6	2021	5,5

Fuente: Cálculos propios de la ART tomados de la batería de indicadores PATR.



## Pilar 7. Sistema para la garantía progresiva del derecho a la alimentación

### Temas destacados

- 800 hogares beneficiados con proyectos agroecológicos para la producción de alimento y el autoconsumo en 2022. (Fuente: Departamento Administrativo para la Prosperidad Social)

### Temas por fortalecer

- Entre 2022 y 2023 no se presentó ningún cambio en el número de cupos atendidos en la estrategia de Atención y Prevención de la Desnutrición Infantil (220) (Fuente: ICBF)

Indicador	Unidad de medida	Último valor disponible	Periodo último valor	Valor periodo anterior	Periodo valor anterior	Variación (%)
Tasa de mortalidad por desnutrición en menores de 5 años (por cada 100.000 mil menores de 5 años)	Tasa	0	2021	9,3	2020	-100
Hogares beneficiados con prácticas agroecológicas para la producción de alimentos para el autoconsumo	Número	800	2022	0	2021	Inf

Fuente: Cálculos propios de la ART tomados de la batería de indicadores PATR.



## Pilar 8. Reconciliación, convivencia y construcción de paz

### Temas destacados

- El número de personas secuestradas por cada 100.000 habitantes disminuyó entre 2018 y 2023, al pasar de 1,71 en 2018 a 1,03 en 2023.
- Entre 2018 y 2022 se registró una reducción en la tasa de homicidios, al pasar de 150,7 en 2018 a 89,5 en 2022. (Fuente: Ministerio de Defensa y Policía Nacional)
- En 2022 se presentó un índice de seguridad de 51,9 (+9 puntos respecto a 2018). (Fuente: DNP)

### Temas por fortalecer

- El Índice de Riesgo de Victimización pasó de 0,62 en 2018 a 0,65 en 2023. (Fuente: Unidad para la Atención y Reparación Integral a las Víctimas.)

Indicador	Unidad de medida	Último valor disponible	Periodo último valor	Valor periodo anterior	Periodo valor anterior	Variación (%)
Tasa de secuestros (x cada 100.000 habitantes)	Tasa	1	2023	1,9	2022	-46,1
Tasa de hurtos a personas (x cada 100.000 habitantes)	Tasa	19,3	2023	95,1	2022	-79,7
Índice de riesgo de victimización (IRV)	Índice	0,648	2022	0,634	2021	2,2
Ocurrencia de actos terroristas	Unidad	47	2023	64	2022	-26,6
Número de masacres	Unidad	1	2023	2	2022	-50

Fuente: Cálculos propios de la ART tomados de la batería de indicadores PATR.

## Inversión subregional

A 31 de diciembre de 2024 a través de **fuentes movilizadoras** (fuentes aprobadas en el OCAD Paz , Art - Fcp , Trazador Paz - Pgn - Subregionalizado , Obras Por Impuestos, Pgn - Obras Pdet) y Sistema General de Regalías diferente a OCAD Paz se han invertido cerca de **1,1 billones de pesos constantes de 2016**, en la subregión de Bajo Cauca y Nordeste Antioqueño.

22 de cada 100 pesos se han dirigido al sector de Transporte con una inversión aproximada de 240 mil millones. También resaltan proyectos dirigidos a los sectores de Agricultura y Desarrollo Rural con 215 mil millones y Educación con un nivel de recursos de 195 mil millones.

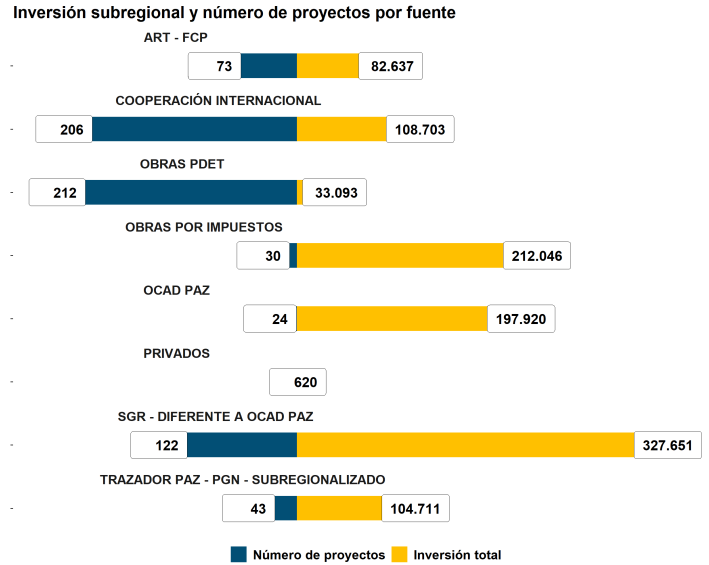

Cifras de inversión en millones de pesos de 2016. Fuente: cálculos propios ART tomados del módulo de inversiones de Central PDET.

A nivel municipal, se observa que, de los 711 proyectos, 77 benefician a más de un municipio con una inversión cercana a los 386 mil millones. Los proyectos que solo benefician a un municipio ascienden a 634 con una inversión cerca de los 681 mil millones. Por ejemplo, resaltan CÁCERES y CAUCASIA con inversiones aproximadas a los 185 mil millones.

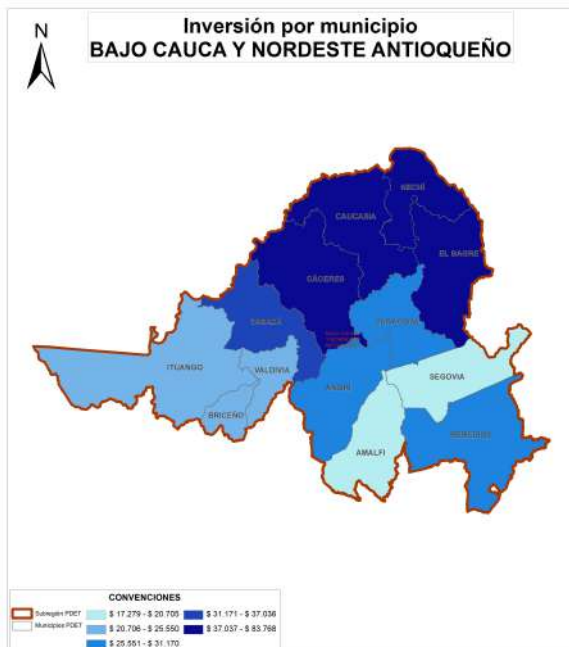

Fuente: cálculos propios ART tomados del módulo de inversiones de Central PDET.

## Inversión histórica aprobada

Inversión subregional y número de proyectos por vigencia

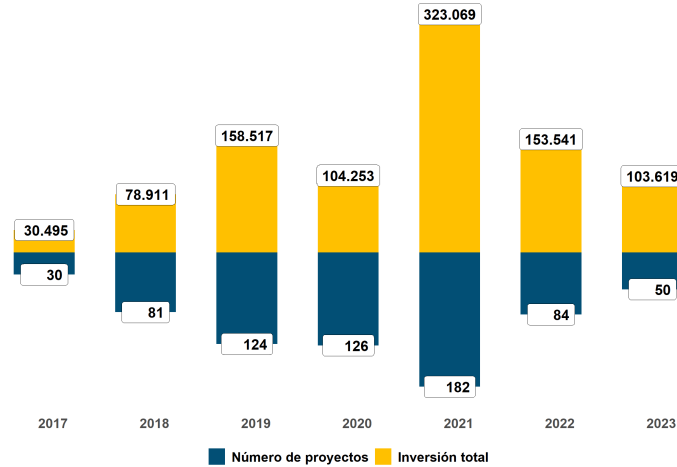

Cifras de inversión en millones de pesos de 2016. Fuente: cálculos propios ART tomados del módulo de inversiones de Central PDET.

De los 711 proyectos aprobados en esta subregión, el 37,3 % de la inversión se encuentra en ejecución, el 51,8 % en estado de terminado y el 10,9 % restante se encuentran en estructuración.

## 581 PROYECTOS TERMINADOS EN 18 SECTORES, POR 553 MIL MILLONES DE PESOS



1. 141.806 millones de pesos correspondientes al 25,6 %



2. 111.903 millones de pesos correspondientes al 20,2 %



3. 79.967 millones de pesos correspondientes al 14,5 %



4. 219.527 millones de pesos correspondientes al 39,7 %

### Proyectos más destacados en los 4 sectores con mayor inversión

Transporte	Inclusión Social y Reconciliación	Educación	Agricultura y Desarrollo Rural
Pavimentación de la vía escarriado - el jobo - palizada - el bagre, etapa ii en antioquia	Implementación de acciones que permitan la atención y acompañamiento poblacional para el fortalecimiento de la gobernanza en el marco de la seguridad alimentaria y nutricional en el departamento de antioquia	Dotación no fungibles para modalidad institucional de centro de desarrollo infantil cdi para el desarrollo integral de los niños y niñas de la primera infancia en la subregión pdet bajo cauca y nordeste antioqueño en el departamento de antioquia	Incremento de la productividad de cultivos de cacao se aportará a la reactivación económica.
Pavimentación de la vía escarriado - el jobo - palizadas - el bagre, etapa i en antioquia	Implementación de acciones de seguridad alimentaria y nutricional para prevenir el riesgo de desnutrición aguda, sobrepeso y obesidad en menores de 5 años y en gestantes y lactantes con bajo peso en el departamento de antioquia	Implementación de tecnologías digitales para aprender en las sedes educativas rurales de los municipios de amalfi, remedios y segovia de la subregión nordeste del departamento de antioquia	Desarrollo y fortalecimiento de cadenas de valor agrícolas.

Fuente: cálculos propios ART tomados del módulo de inversiones de Central PDET.

## Fuentes movilizadoras vs. Recursos propios

La inversión realizada entre 2017 y 2023 en la subregión ascendió a 384 mil millones de pesos por fuentes movilizadoras. Por su parte, los municipios de la subregión recaudaron 758 mil millones de pesos por concepto de ingresos tributarios y no tributarios. Lo anterior muestra que en la subregión se invirtió a través de fuentes movilizadoras 0,5 pesos por cada uno recaudado por los 13 municipios PDET.

Los 3 municipios donde se presentó una mayor incidencia de las fuentes movilizadoras en la subregión son:

- **NECHÍ**, que recibió 2,7 pesos de fuentes movilizadoras por cada uno de recursos propios.
- **CÁCERES**, que recibió 2,5 pesos de fuentes movilizadoras por cada uno de recursos propios.
- **ANORÍ**, que recibió 1,1 pesos de fuentes movilizadoras por cada uno de recursos propios.

El gráfico a continuación compara la relación entre los recursos propios (eje horizontal) y las fuentes movilizadoras (eje vertical) de distintos municipios durante el periodo 2017-2023. Los puntos representan diferentes municipios, y el tamaño de los puntos puede indicar la magnitud recibida en términos de inversión o movilización de recursos.

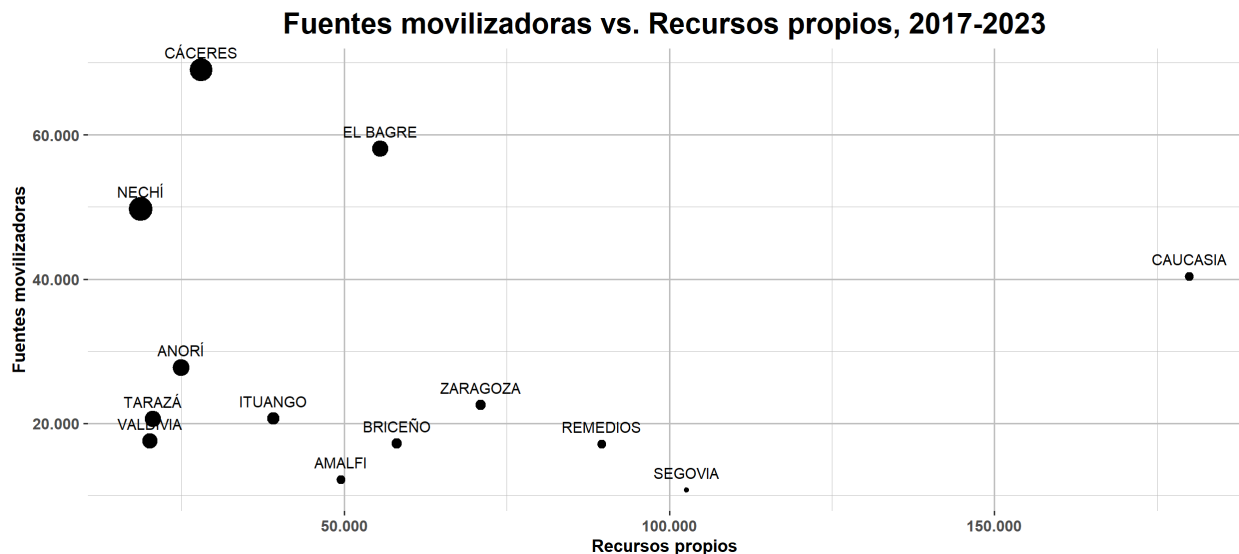

Fuente: FUT y Seguimiento a la inversión SAM-ART (2017-2023)