

Megaficha de la subregión de Chocó

31 de diciembre de 2024

Datos generales¹

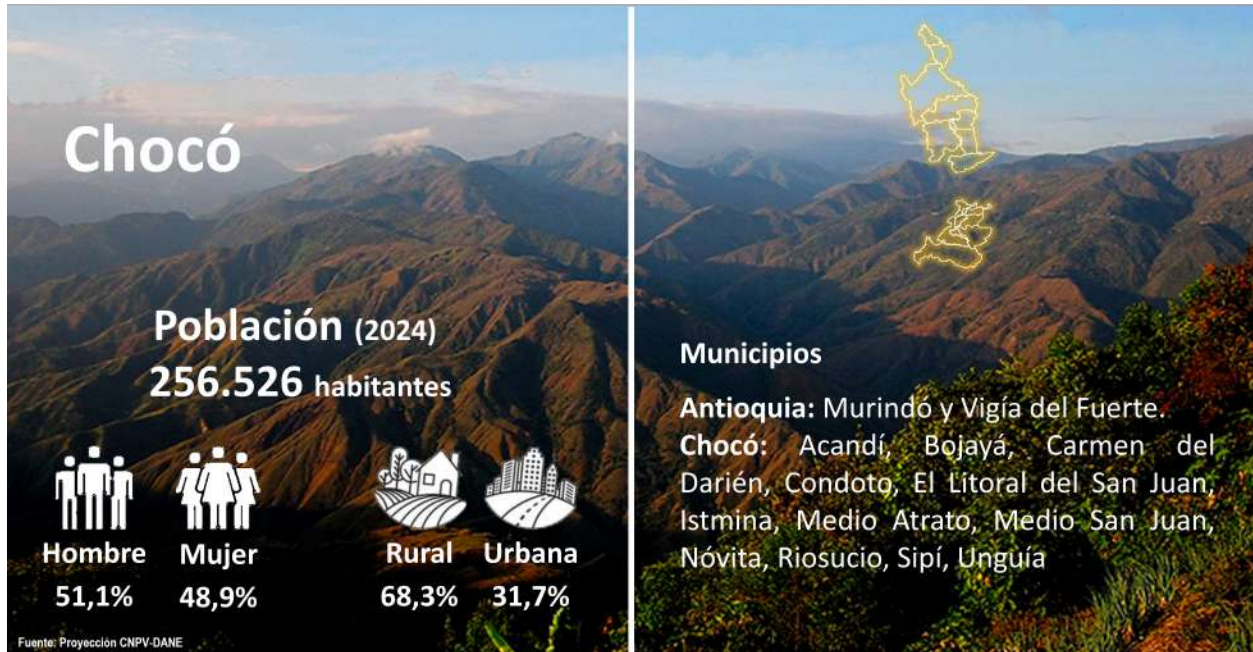

Criterios de priorización

1. Pobreza

El Índice de Pobreza Multidimensional (IPM) en la subregión registró un valor de 38,6 % en 2022. El indicador con mejor resultado en 2022 fue Trabajo infantil mientras que el indicador con mayores retos fue Empleo informal. Adicionalmente, la subregión se encuentra 11,5 puntos porcentuales (p.p.) por encima del total PDET.

Índice de Pobreza Multidimensional (IPM), 2022

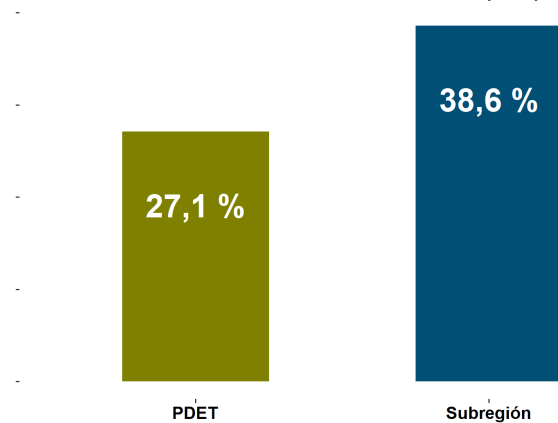

Fuente: Cálculos ART con base en Evaluación Línea Base.

¹De conformidad con lo dispuesto en el párrafo primero del artículo 3 del Decreto 893 de 2017, relativo a la cobertura geográfica de los Programas de Desarrollo con Enfoque Territorial –PDET, serán atendidos únicamente en su zona rural, los siguientes municipios: Apartadó, Yondó, Santa Marta, Valledupar, Mocoa, San Andrés de Tumaco, Buenaventura, San José del Guaviare y Florencia. Para el efecto, se prevé que el nivel de ruralidad se determinará atendiendo la normatividad e instrumentos legales vigentes como los Planes de Ordenamiento Territorial (POT), Planes Básicos de Ordenamiento Territorial (PBOT), Esquemas Básicos de Ordenamiento Territorial (EOT).



2. Desempeño institucional

Desde el 2018, la subregión ha presentado una mejora en el desempeño institucional capturado por la Medición de Desempeño Municipal (MDM). Adicionalmente, se encuentra con un puntaje de 1 p.p. por encima del promedio PDET.

Medición de Desempeño Municipal (MDM), 2018-2022

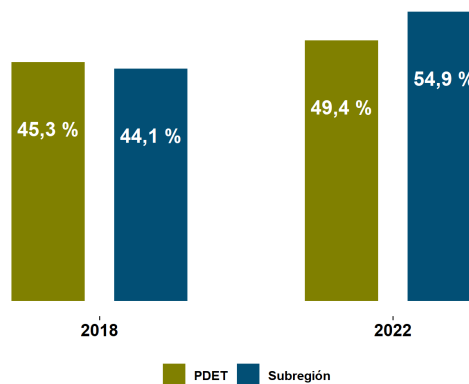

Fuente: DNP

3. Incidencia del conflicto armado

Para 2021, el 42,9% de los municipios se encontraba en riesgo alto de conflicto armado, de acuerdo con el Índice de Incidencia del Conflicto Armado (IICA). Entre 2018 y 2021, el número de municipios con riesgo alto disminuyó 14,3 p.p., mientras que el de riesgo muy alto aumentó 21 p.p..

Índice de Incidencia del Conflicto Armado, 2021

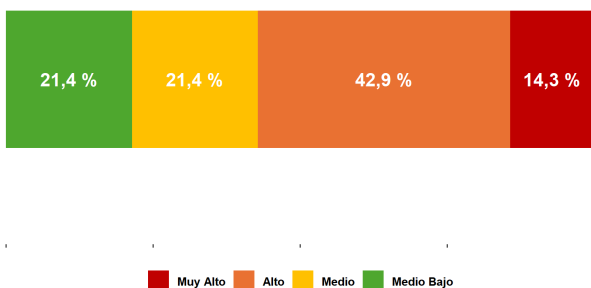

Fuente: DNP

4. Cultivos de coca

Entre 2018 y 2022, se registró un crecimiento de 115,8 p.p. en el volumen de hectáreas de coca cultivadas en la subregión. Además, se encuentra ubicada en la posición 11 de las 16 subregiones con un mayor registro en este ítem.

Número de hectáreas de cultivos de coca

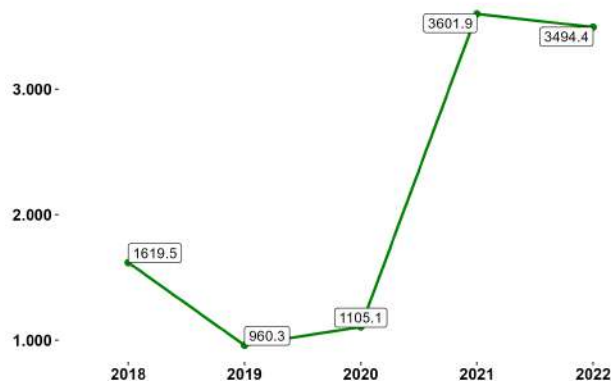

Fuente: Ministerio de Justicia - UNODC

Economía²

Valor agregado

En 2022, la subregión registró una participación del 1,8 % en el total del valor agregado PDET, equivalente a 2,3 billones de pesos. Respecto a 2021, la variación de este valor agregado fue de 15,1 %, una cifra menor que el promedio PDET (58,7 %).

Sector primario

El sector primario (agricultura, ganadería, silvicultura y pesca; y explotación de minas y canteras) registró un valor agregado de \$1,3 billones de pesos, con una variación de 35,6 % frente al 2020 y de 72,2 % frente a 2018. Este sector participa con el 57,5 % del valor agregado de la subregión.

Sector secundario

El sector secundario (industrias manufactureras) registró un valor agregado de 0,1 billones de pesos, con una variación de 36,7 % frente al 2020 y de 1,9 % frente a 2018. Este sector participa con el 4 % del valor agregado de la subregión.

Sector terciario

El sector terciario (electricidad, gas y agua; comercio; reparación de vehículos automotores; transporte; alojamiento y servicios de comida; información y comunicaciones; actividades financieras y de seguros; actividades inmobiliarias; actividades profesionales, científicas y técnicas; actividades de servicios administrativos y de apoyo; administración pública; educación; salud; actividades artísticas, de entretenimiento y recreación; actividades de los hogares individuales) registró un valor agregado de 0,9 billones de pesos, con una variación de 34,6 % frente al 2020 y de 36,4 % frente a 2018. Este sector participa con el 38,5 % del valor agregado de la subregión.

²Cálculos propios con base en los resultados municipales de las Cuentas Nacionales Departamentales - DANE. Actualizado el 22 de Marzo 2024.

¿Cómo van los PDET?



Pilar 1. Ordenamiento social de la propiedad rural y uso del suelo

Temas destacados

- (2018-2023) El número de delitos ambientales por cada 100.000 habitantes disminuyó de 20 a 1,2. (Fuente: Ministerio de defensa y Policía Nacional)

Temas por fortalecer

- (2018-2022) Se registraron 30.639 hectáreas deforestadas. (Fuente: Ideam, por solicitud de información)

Indicador	Unidad de medida	Último valor disponible	Periodo último valor	Valor periodo anterior	Periodo valor anterior	Variación (%)
Hectáreas entregadas a través del fondo de tierras	Hectáreas	72,7	2021	64,9	2020	12,1
Resguardos y/o títulos colectivos formalizados	Número	1	2015	1	2013	0
Tasa de delitos ambientales (x cada 100.000 habitantes)	Tasa	1,2	2023	5,9	2022	-79,9
Tasa de deforestación por cada 1000 ha de bosque estable	Tasa	2,8	2022	1,9	2021	45,5

Fuente: Cálculos propios de la ART tomados de la batería de indicadores PATR.



Pilar 2. Infraestructura y adecuación de tierras

Temas destacados

- Aumentó la cobertura de suscripción a internet fijo de 1,6% en 2018 a 1,7% en 2023. (Fuente: MinTic)
- Aumentaron los nuevos usuarios de servicio de energía eléctrica en 10.886 entre 2018 y 2023. (Fuente: Ministerio de Minas y Energía)

Temas por fortalecer

- La subregión registró aumento en el número de fallecidos en siniestros viales, pasando de 3 en 2018 a 5 en 2023 de acuerdo a cifras de la Agencia Nacional de Seguridad Vial.

Indicador	Unidad de medida	Último valor disponible	Periodo último valor	Valor periodo anterior	Periodo valor anterior	Variación (%)
Proporción de población con suscripción a internet fijo en municipios PDET	Proporción	1,7	2023	2,6	2022	-34,5
Nuevos usuarios del servicio de energía eléctrica.	Número	1709	2023	5502	2022	-68,9
Número de municipios priorizados con vías fluviales intervenidas	Número	1	2023	3	2021	-66,7

Fuente: Cálculos propios de la ART tomados de la batería de indicadores PATR.



Pilar 3. Salud

Temas destacados

- (2018-2021) Aumentó la cobertura de vacunación triple viral (7 p.p.). Lo que ubica a la subregional como la quinta con mayor crecimiento.
- La cobertura de afiliación al SGSSS para el año 2023 aumento en 5 p.p. respecto a 2018. (Fuente: Minsalud)

Temas por fortalecer

- La Razón de mortalidad materna a 42 días (por cada 100.000 nacidos vivos) tuvo un incremento del 158 % entre 2018 y 2021.

Indicador	Unidad de medida	Último valor disponible	Periodo último valor	Valor periodo anterior	Periodo valor anterior	Variación (%)
Cobertura de afiliación al SGSSS	Proporción	69,5	2023	64	2022	8,7
Sedes habilitadas con servicio de telemedicina ubicadas en municipios PDET	Número	5	2023	5	2023	0
Razón de mortalidad materna a 42 días (por cada 100.000 nacidos vivos)	Razón	204,7	2021	60	2020	241
Tasa de fecundidad adolescente 15-19 años (*1.000)	Tasa	56,7	2023	61,4	2022	-7,6

Fuente: Cálculos propios de la ART tomados de la batería de indicadores PATR.



Pilar 4. Educación rural y primera infancia

Temas destacados

- La cobertura neta total pasó del 56 % en 2018 al 62 % en 2022 (+6 p.p.).
- La cobertura bruta total pasó del 94 % en 2018 al 96 % en 2022 (+2 p.p.). (Fuente: Ministerio de Educación Nacional)

Temas por fortalecer

- En 2022, la cobertura neta total disminuyó 1 p.p con respecto a 2021.
- La cobertura bruta total en educación no tuvo variación entre el 2021 y 2022 (96 %).

Indicador	Unidad de medida	Último valor disponible	Periodo último valor	Valor periodo anterior	Periodo valor anterior	Variación (%)
Cobertura neta de educación inicial (transición)	Proporción	50,5	2022	48,1	2021	5,1
Cobertura neta de educación básica primaria	Proporción	84,1	2022	86,6	2021	-3
Cobertura neta de educación media	Proporción	25,8	2022	25,6	2021	0,744
Proporción de estudiantes en niveles mínimo e insuficiente en lectura crítica en los resultados de las Pruebas Saber 11	Proporción	77,4	2022	82,6	2021	-6,2
Proporción de estudiantes en niveles mínimo e insuficiente en matemáticas en los resultados de las Pruebas Saber 11	Proporción	82,2	2022	88	2021	-6,6
Cobertura neta total	Proporción	61,8	2022	63,2	2021	-2,2
Porcentaje de niños y niñas en primera infancia que cuentan con atención integral en zonas rurales	Porcentaje	50,6	2022	41,3	2021	22,4

Fuente: Cálculos propios de la ART tomados de la batería de indicadores PATR.



Pilar 5. Vivienda rural, agua potable y saneamiento básico rural

Temas destacados

- La cobertura en alcantarillado aumentó en 27,8 p.p. entre 2018 y 2023, llegando al 53 %.

Temas por fortalecer

- A pesar de que ha incrementado, la Cobertura de Alcantarillado fue del 52,8 % en 2023, indicando un potencial de incremento importante para seguir mejorando la cobertura en la subregión.

Indicador	Unidad de medida	Último valor disponible	Periodo último valor	Valor periodo anterior	Periodo valor anterior	Variación (%)
Cobertura de acueducto	Proporción	66,3	2023	49,3	2022	34,6
Cobertura de alcantarillado	Proporción	42,2	2023	17,9	2022	136

Fuente: Cálculos propios de la ART tomados de la batería de indicadores PATR.



Pilar 6. Reactivación económica y producción agropecuaria

Temas destacados

- Entre 2019 y 2022 el número de Productores en el registro que reciben el servicio de extensión agropecuaria en municipios PDET aumentó de 0 a 6.746. (Fuente: Minagricultura)
- (2022) El número de empresas RUES legalmente constituidas fue de 2.838 empresas. Este resultado ubica a la subregión como la quinta con menor número de empresas. (Fuente: CONFECAMARAS)
- (2022) 3.850 personas vinculadas a los Beneficios Económicos Periódicos (BEPS) en zonas rurales. Esta es la sexta subregión con menor número de vinculaciones en zona rural. (Fuente: Colpensiones)

Temas por fortalecer

- (2018-2022) El Índice de Productividad, Competitividad y Complementariedad Económica presentó una disminución del 2%.

Indicador	Unidad de medida	Último valor disponible	Periodo último valor	Valor periodo anterior	Periodo valor anterior	Variación (%)
Porcentaje de hectáreas con seguro de cosecha subsidiado para la producción de la economía campesina, familiar y comunitaria en municipios PDET	Porcentaje	100	2022	100	2021	0
Valor agregado municipal	Miles de millones de pesos	1669,7	2020	1510,2	2019	10,6
Índice de productividad, competitividad y complementariedad económica	Tasa	17	2022	16,5	2021	3,1

Fuente: Cálculos propios de la ART tomados de la batería de indicadores PATR.



Pilar 7. Sistema para la garantía progresiva del derecho a la alimentación

Temas destacados

- (2018-2022) La Cobertura del Programa de Alimentación Escolar (PAE) incrementó 5,7 p.p. llegando al 99 %. (Fuente: Ministerio de Educación)

Temas por fortalecer

- Entre 2018 y 2023 no se han reportado proyectos productivos artesanales de grupos étnicos con participación en espacios comerciales. (Fuente: Ministerio de Comercio, Industria y Turismo)

Indicador	Unidad de medida	Último valor disponible	Periodo último valor	Valor periodo anterior	Periodo valor anterior	Variación (%)
Tasa de mortalidad por desnutrición en menores de 5 años (por cada 100.000 mil menores de 5 años)	Tasa	91,1	2021	27,5	2020	231,9
Hogares beneficiados con prácticas agroecológicas para la producción de alimentos para el autoconsumo	Número	320	2022	5020	2021	-93,6

Fuente: Cálculos propios de la ART tomados de la batería de indicadores PATR.



Pilar 8. Reconciliación, convivencia y construcción de paz

Temas destacados

- La tasa de hurtos por cada 100.000 habitantes disminuyó entre 2018 y 2023, al pasar de 33,6 en 5,75. (Fuente: Ministerio de Defensa y Policía Nacional)

Temas por fortalecer

- La tasa de homicidios por cada 100.000 habitantes aumentó entre 2018 y 2022, al pasar de 27,2 a 31,9. (Fuente: Ministerio de Defensa y Policía Nacional)

Indicador	Unidad de medida	Último valor disponible	Periodo último valor	Valor periodo anterior	Periodo valor anterior	Variación (%)
Tasa de secuestros (x cada 100.000 habitantes)	Tasa	0,198	2023	32,9	2018	-99,4
Tasa de hurtos a personas (x cada 100.000 habitantes)	Tasa	5,8	2023	23,9	2022	-75,9
Índice de riesgo de victimización (IRV)	Índice	0,463	2022	0,435	2021	6,5
Ocurrencia de actos terroristas	Unidad	3	2023	8	2022	-62,5
Número de masacres	Unidad	2	2022	2	2022	0

Fuente: Cálculos propios de la ART tomados de la batería de indicadores PATR.

Inversión subregional

A 31 de diciembre de 2024 a través de **fuentes movilizadoras** (fuentes aprobadas en el OCAD Paz , Art - Fcp , Trazador Paz - Pgn - Subregionalizado , Obras Por Impuestos, Pgn - Obras Pdet) y Sistema General de Regalías diferente a OCAD Paz se han invertido cerca de **1,1 billones de pesos constantes de 2016**, en la subregión de Chocó.

31 de cada 100 pesos se han dirigido al sector de Transporte con una inversión aproximada de 335 mil millones. También resaltan proyectos dirigidos a los sectores de Agricultura y Desarrollo Rural con 140 mil millones y Inclusión Social y Reconciliación con un nivel de recursos de 118 mil millones.

Inversión subregional y número de proyectos por fuente

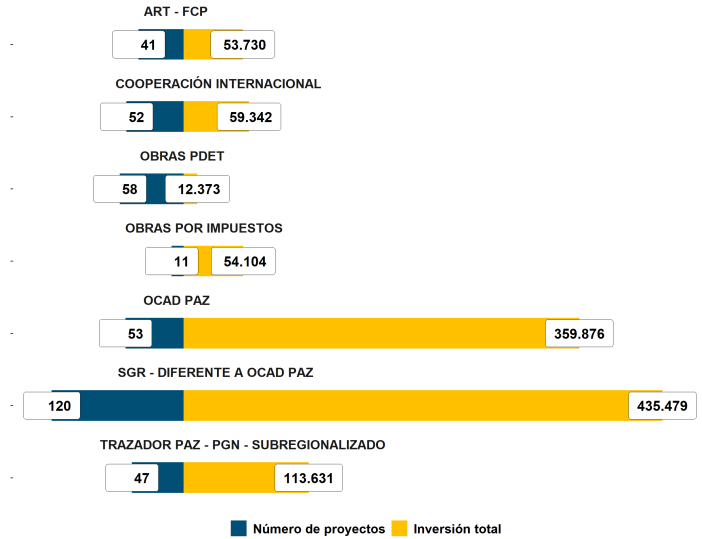

Cifras de inversión en millones de pesos de 2016. Fuente: cálculos propios ART tomados del módulo de inversiones de Central PDET.

A nivel municipal, se observa que, de los 382 proyectos, 40 benefician a más de un municipio con una inversión cercana a los 318 mil millones. Los proyectos que solo benefician a un municipio ascienden a 342 con una inversión cerca de los 770 mil millones. Por ejemplo, resaltan CONDOTO y RIOSUCIO con inversiones aproximadas a los 212 mil millones.

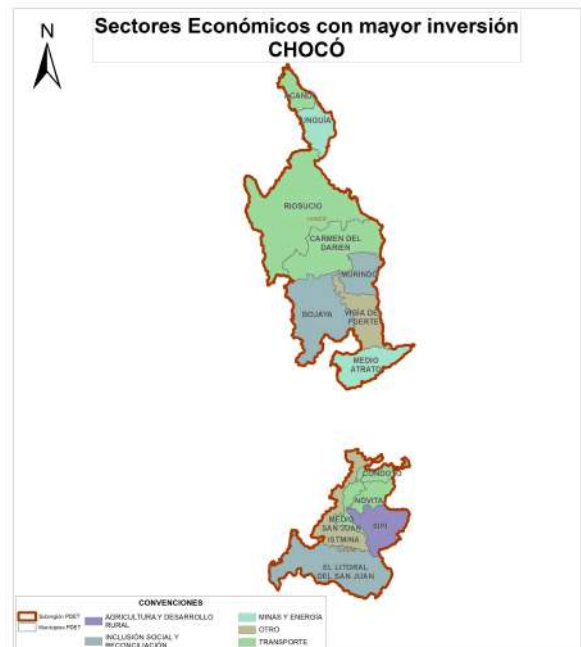
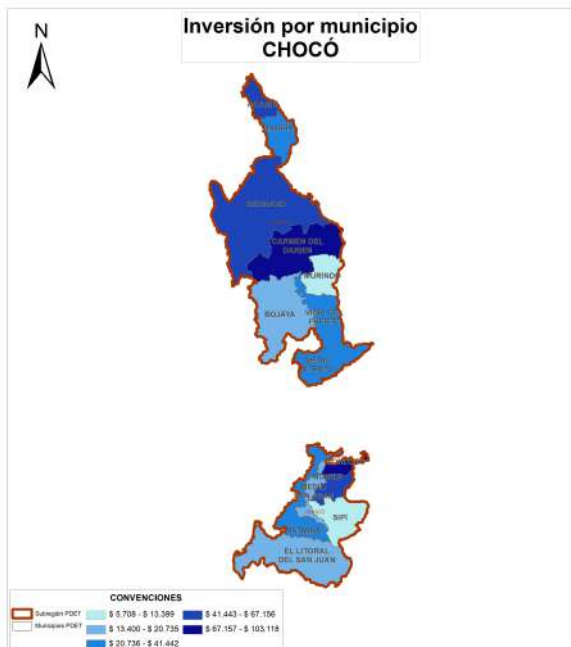

Fuente: cálculos propios ART tomados del módulo de inversiones de Central PDET.

Inversión histórica aprobada

Inversión subregional y número de proyectos por vigencia

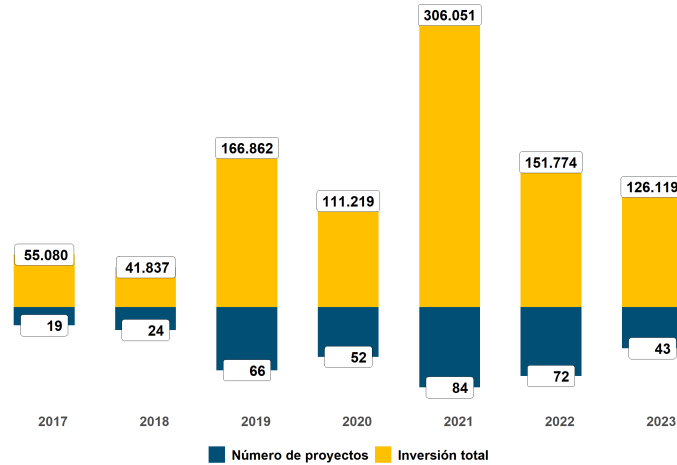

Cifras de inversión en millones de pesos de 2016. Fuente: cálculos propios ART tomados del módulo de inversiones de Central PDET.

De los 382 proyectos aprobados en esta subregión, el 30,8 % de la inversión se encuentra en ejecución, el 59,8 % en estado de terminado y el 9,3 % restante se encuentran en estructuración.

291 PROYECTOS TERMINADOS EN 16 SECTORES, POR 651 MIL MILLONES DE PESOS



1. 156.948 millones de pesos correspondientes al 24,1 %



2. 117.314 millones de pesos correspondientes al 18 %



3. 66.061 millones de pesos correspondientes al 10,1 %



4. 311.035 millones de pesos correspondientes al 47,7 %

Proyectos más destacados en los 4 sectores con mayor inversión

Transporte	Inclusión Social y Reconciliación	Minas y Energía	Agricultura y Desarrollo Rural
Mejoramiento mediante pavimento rígido en la vía del sector de jigualito en el municipio de condoto chocó	Implementación de acciones que permitan la atención y acompañamiento poblacional para el fortalecimiento de la gobernanza en el marco de la seguridad alimentaria y nutricional en el departamento de antioquia	Construcción de redes eléctricas en los barrios nuevo acandí, villa nueva, villa estadio, villa olga y las brisas de la cabecera municipal, y en varios centros poblados del municipio de acandí, chocó	Fortalecimiento de las capacidades técnicas productivas y agroindustriales para fomentar la competitividad y el mejoramiento de las condiciones socioeconómicas de las familias rurales en el municipio de nóvita
Pavimentación en concreto rígido de la carretera animas - novita, subsector condoto opogodó, km 0+00 al k3+160, en el municipio de condoto, chocó condoto	Implementación de acciones de seguridad alimentaria y nutricional para prevenir el riesgo de desnutrición aguda, sobrepeso y obesidad en menores de 5 años y en gestantes y lactantes con bajo peso en el departamento de antioquia	Implementación de sistemas de generación de energía solar fotovoltaica autónomos, para la energización de viviendas rurales en zonas no interconectadas del municipio de nóvita, chocó	Implementación de unidades productivas de maracuyá en comunidades étnicas en el Municipio del Carmen del Darién- Chocó

Fuente: cálculos propios ART tomados del módulo de inversiones de Central PDET.

Fuentes movilizadoras vs. Recursos propios

La inversión realizada entre 2017 y 2023 en la subregión ascendió a 469 mil millones de pesos por fuentes movilizadoras. Por su parte, los municipios de la subregión recaudaron 331 mil millones de pesos por concepto de ingresos tributarios y no tributarios. Lo anterior muestra que en la subregión se invirtió a través de fuentes movilizadoras 1,4 pesos por cada uno recaudado por los 14 municipios PDET.

Los 3 municipios donde se presentó una mayor incidencia de las fuentes movilizadoras en la subregión son:

- **CONDOTO**, que recibió 6,4 pesos de fuentes movilizadoras por cada uno de recursos propios.
- **ACANDÍ**, que recibió 4,1 pesos de fuentes movilizadoras por cada uno de recursos propios.
- **NÓVITA**, que recibió 3,1 pesos de fuentes movilizadoras por cada uno de recursos propios.

El gráfico a continuación compara la relación entre los recursos propios (eje horizontal) y las fuentes movilizadoras (eje vertical) de distintos municipios durante el periodo 2017-2023. Los puntos representan diferentes municipios, y el tamaño de los puntos puede indicar la magnitud recibida en términos de inversión o movilización de recursos.

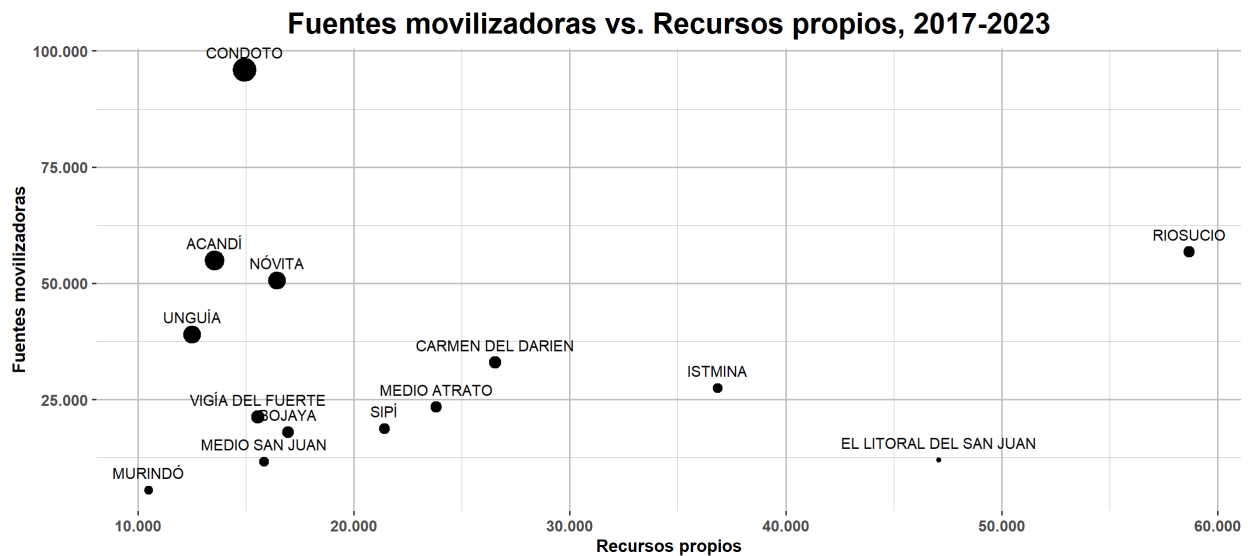

Fuente: FUT y Seguimiento a la inversión SAM-ART (2017-2023)