

Megaficha de la subregión de Cuenca del Caguán y Piedemonte Caqueteño

31 de diciembre de 2024

Datos generales¹

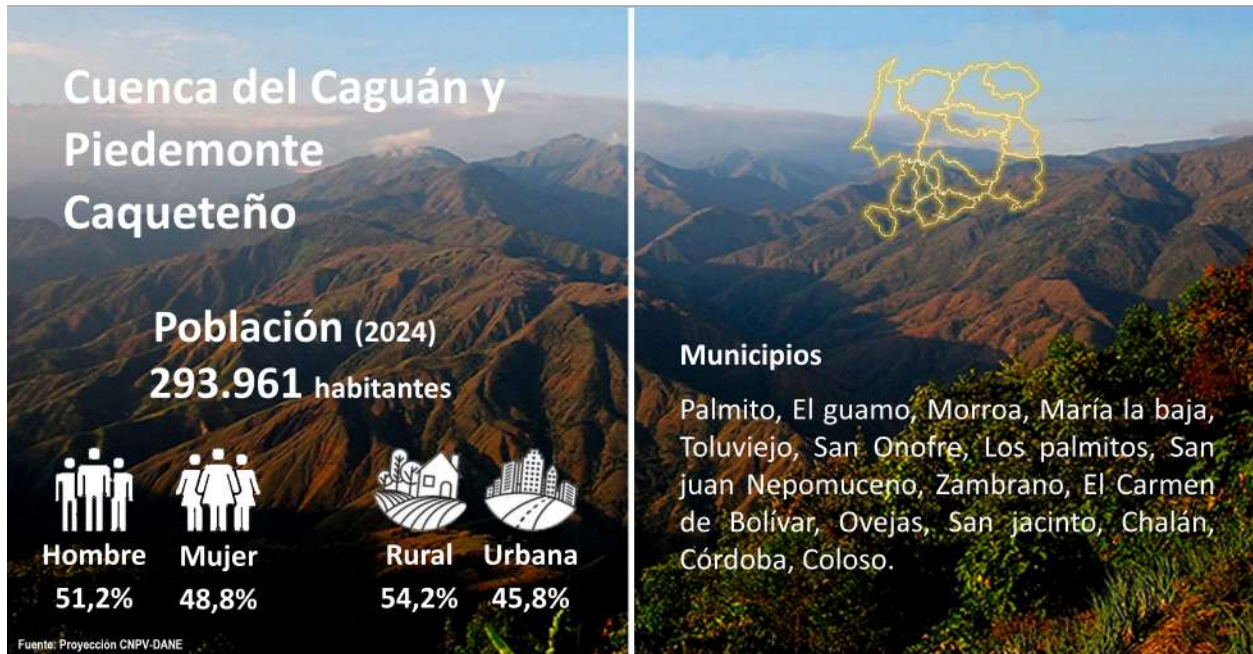

Criterios de priorización

1. Pobreza

El Índice de Pobreza Multidimensional (IPM) en la subregión registró un valor de 28,2% en 2022. El indicador con mejor resultado en 2022 fue Trabajo infantil mientras que el indicador con mayores retos fue Empleo informal. Adicionalmente, la subregión se encuentra 1,1 puntos porcentuales (p.p.) por encima del total PDET.

Índice de Pobreza Multidimensional (IPM), 2022

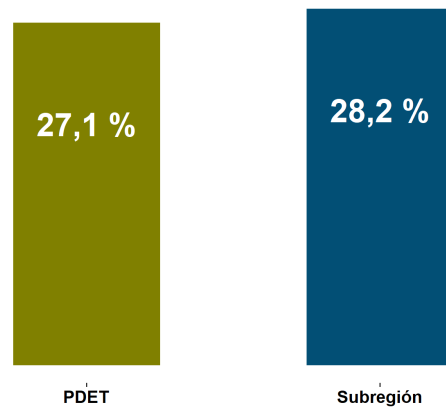

Fuente: Cálculos ART con base en Evaluación Línea Base.

¹De conformidad con lo dispuesto en el párrafo primero del artículo 3 del Decreto 893 de 2017, relativo a la cobertura geográfica de los Programas de Desarrollo con Enfoque Territorial –PDET, serán atendidos únicamente en su zona rural, los siguientes municipios: Apartadó, Yondó, Santa Marta, Valledupar, Mocoa, San Andrés de Tumaco, Buenaventura, San José del Guaviare y Florencia. Para el efecto, se prevé que el nivel de ruralidad se determinará atendiendo la normatividad e instrumentos legales vigentes como los Planes de Ordenamiento Territorial (POT), Planes B

2. Desempeño institucional

Desde el 2018, la subregión ha presentado una mejora en el desempeño institucional capturado por la Medición de Desempeño Municipal (MDM). Adicionalmente, se encuentra con un puntaje de 1 p.p. por encima del promedio PDET.

Medición de Desempeño Municipal (MDM), 2018-2022

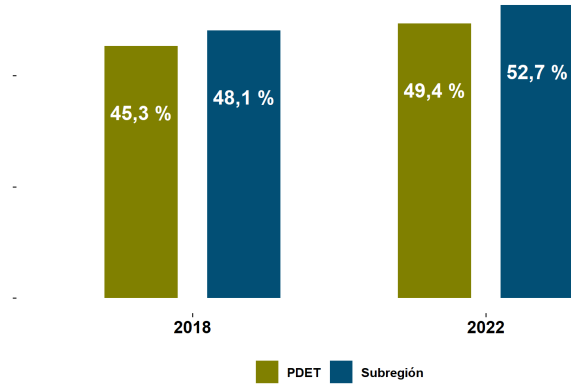

Fuente: DNP

3. Incidencia del conflicto armado

Para 2021, el 35,3% de los municipios se encontraba en riesgo medio bajo de conflicto armado, de acuerdo con el Índice de Incidencia del Conflicto Armado (IICA). Entre 2018 y 2021, no hubo cambios en el nivel de riesgo de los municipios de esta subregión.

Índice de Incidencia del Conflicto Armado, 2021

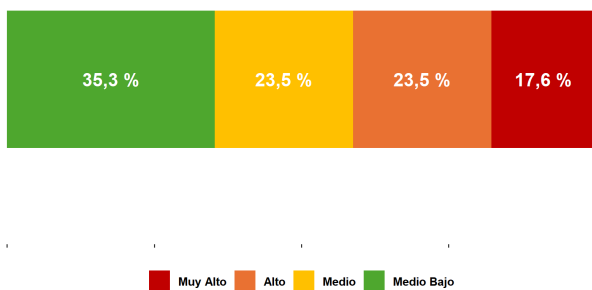

Fuente: DNP

4. Cultivos de coca

Entre 2018 y 2022, se registró una disminución de 52,3 p.p. en el volumen de hectáreas de coca cultivadas en la subregión. Además, se encuentra ubicada en la posición 10 de las 16 subregiones con un mayor registro en este ítem.

Número de hectáreas de cultivos de coca

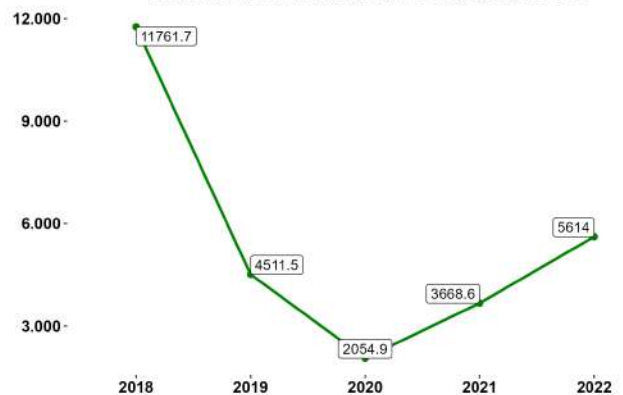

Fuente: Ministerio de Justicia - UNODC



Economía²

Valor agregado

En 2022, la subregión registró una participación del 4,4% en el total del valor agregado PDET, equivalente a 5,6 billones de pesos. Respecto a 2021, la variación de este valor agregado fue de 16,3%, una cifra menor que el promedio PDET (58,7%).

Sector primario

El sector primario (agricultura, ganadería, silvicultura y pesca; y explotación de minas y canteras) registró un valor agregado de \$1,3 billones de pesos, con una variación de 65,5% frente al 2020 y de 92,5% frente a 2018. Este sector participa con el 23,1% del valor agregado de la subregión.

Sector secundario

El sector secundario (industrias manufactureras) registró un valor agregado de 0,5 billones de pesos, con una variación de 5,1% frente al 2020 y de -21,4% frente a 2018. Este sector participa con el 8,5% del valor agregado de la subregión.

Sector terciario

El sector terciario (electricidad, gas y agua; comercio; reparación de vehículos automotores; transporte; alojamiento y servicios de comida; información y comunicaciones; actividades financieras y de seguros; actividades inmobiliarias; actividades profesionales, científicas y técnicas; actividades de servicios administrativos y de apoyo; administración pública; educación; salud; actividades artísticas, de entretenimiento y recreación; actividades de los hogares individuales) registró un valor agregado de 3,8 billones de pesos, con una variación de 28,9% frente al 2020 y de 34,9% frente a 2018. Este sector participa con el 68,4% del valor agregado de la subregión.

²Cálculos propios con base en los resultados municipales de las Cuentas Nacionales Departamentales - DANE. Actualizado el 22 de Marzo 2024.

¿Cómo van los PDET?



Pilar 1. Ordenamiento social de la propiedad rural y uso del suelo

Temas destacados

- Según el Ideam en 2022 se registraron 18.962 Hectáreas deforestadas, lo que representa una disminución del 27.799 hectáreas respecto a 2018.
- (2018-2021) De acuerdo con información de la ANT hubo 36 hectáreas formalizadas para mujeres campesinas rurales. (Fuente: Minagricultura)

Temas por fortalecer

- Entre 2018 y 2023 el Número de Hectáreas Afectadas por Incendios Forestales tuvo un incremento de 178 Ha.

Indicador	Unidad de medida	Último valor disponible	Periodo último valor	Valor periodo anterior	Periodo valor anterior	Variación (%)
Hectáreas entregadas a través del fondo de tierras	Hectáreas	1342,9	2021	3200,9	2020	-58
Resguardos y/o títulos colectivos formalizados	Número	2	2023	1	2022	100
Hectáreas formalizadas de pequeña y mediana propiedad rural	Hectáreas	360,8	2020	360,8	2020	0
Tasa de delitos ambientales (x cada 100.000 habitantes)	Tasa	3,5	2023	7,8	2022	-55,5
Tasa de deforestación por cada 1000 ha de bosque estable	Tasa	3	2022	6	2021	-50,4
Hectáreas formalizadas para mujeres campesinas rurales	Hectáreas	36,5	2020	36,5	2020	0

Fuente: Cálculos propios de la ART tomados de la batería de indicadores PATR.



Pilar 2. Infraestructura y adecuación de tierras

Temas destacados

- Aumentó la cobertura de suscripción a internet fijo de 5,6 % en 2018 a 7,6 % en 2023 (+2 p.p.). (Fuente: MinTic)
- La capacidad instalada de fuentes no convencionales de energía y de soluciones de tipo híbrido en las Zonas No Interconectadas (ZNI) paso de 0,93 MW en 2018 a 1,35 MW en 2022. (Fuente: Ministerio de Minas y Energía)

Temas por fortalecer

- Hubo un aumento en el número de fallecidos en siniestros viales pasando de 49 en 2018 a 86 en 2023. (Fuente: Agencia Nacional de Seguridad Vial)

Indicador	Unidad de medida	Último valor disponible	Periodo último valor	Valor periodo anterior	Periodo valor anterior	Variación (%)
Proporción de población con suscripción a internet fijo en municipios PDET	Proporción	7,7	2023	8,3	2022	-7,7
Nuevos usuarios del servicio de energía eléctrica.	Número	4069	2023	2407	2022	69
Número de municipios priorizados con vías fluviales intervenidas	Número	1	2023	1	2023	0

Fuente: Cálculos propios de la ART tomados de la batería de indicadores PATR.



Pilar 3. Salud

Temas destacados

- (2018-2023) Aumentó la cobertura de afiliación al SGSSS al 99% de la población.
- La tasa de mortalidad infantil por cada 1.000 habitantes pasó de 7,4 en 2018 a 6,4 en 2021. (Fuente: Minsalud)

Temas por fortalecer

- Razón de mortalidad materna a 42 días (por cada 100.000 nacidos vivos) paso de 100,3 en 2018 a 149,8 en 2021. (Fuente: Minsalud)

Indicador	Unidad de medida	Último valor disponible	Periodo último valor	Valor periodo anterior	Periodo valor anterior	Variación (%)
Cobertura de afiliación al SGSSS	Proporción	99,3	2023	99,6	2022	-0,262
Sedes habilitadas con servicio de telemedicina ubicadas en municipios PDET	Número	16	2023	16	2021	0
Razón de mortalidad materna a 42 días (por cada 100.000 nacidos vivos)	Razón	149,8	2021	95,9	2020	56,3
Tasa de fecundidad adolescente 15-19 años (*1.000)	Tasa	55,1	2023	67,1	2022	-18

Fuente: Cálculos propios de la ART tomados de la batería de indicadores PATR.



Pilar 4. Educación rural y primera infancia

Temas destacados

- La cobertura neta de educación media paso de 32 en 2018 a 33 % en 2022.

Temas por fortalecer

- La cobertura neta total pasó del 72 % en 2018 al 67 % en 2022 (-4,31 %). (Fuente: Ministerio de Educación Nacional)

Indicador	Unidad de medida	Último valor disponible	Periodo último valor	Valor periodo anterior	Periodo valor anterior	Variación (%)
Cobertura neta de educación inicial (transición)	Proporción	57,6	2022	55,8	2021	3,2
Cobertura neta de educación básica primaria	Proporción	84,3	2022	86,5	2021	-2,6
Cobertura neta de educación media	Proporción	33,2	2022	32,8	2021	1,3
Proporción de estudiantes en niveles mínimo e insuficiente en lectura crítica en los resultados de las Pruebas Saber 11	Proporción	44,6	2022	48,6	2021	-8,2
Proporción de estudiantes en niveles mínimo e insuficiente en matemáticas en los resultados de las Pruebas Saber 11	Proporción	49	2022	53,7	2021	-8,6
Cobertura neta total	Proporción	67,4	2022	69	2021	-2,3
Porcentaje de niños y niñas en primera infancia que cuentan con atención integral en zonas rurales	Porcentaje	44,5	2022	33,1	2021	34,5

Fuente: Cálculos propios de la ART tomados de la batería de indicadores PATR.



Pilar 5. Vivienda rural, agua potable y saneamiento básico rural

Temas destacados

- (2019-2021) Se entregaron 46 viviendas nuevas.
(Fuente: Ministerio de Vivienda)

Temas por fortalecer

- La cobertura en acueducto en la zonas rurales en la subregión para 2023 se ubicó en 20,4 % con una disminución de 9,9 p.p. en relación con 2018.

- El acceso a alcantarillado en zonas rurales mostró una cobertura de 15,1 % en 2023, reduciéndose en 7,2 p.p. desde 2018.

Indicador	Unidad de medida	Último valor disponible	Periodo último valor	Valor periodo anterior	Periodo valor anterior	Variación (%)
Cobertura de acueducto	Proporción	20,4	2023	8	2022	154,8
Cobertura de alcantarillado	Proporción	15,1	2023	9,1	2022	65,7

Fuente: Cálculos propios de la ART tomados de la batería de indicadores PATR.



Pilar 6. Reactivación económica y producción agropecuaria

Temas destacados

- (2022) 819 personas beneficiadas con micro seguros BEPS en áreas rurales. (Fuente: Colpepciones)
- (2022) El número de empresas RUES legalmente constituidas fue de 12.798. (Fuente: CONFECAMARAS)
- (2018-2022) 3.153 nuevos cupos asignados al programa Colombia mayor. (Fuente: Ministerio del Trabajo)

Temas por fortalecer

- El índice de Productividad, Competitividad y Complementariedad Económica se redujo pasando de 20,8 en 2018 a 20 en 2022. (Fuente: DNP)

Indicador	Unidad de medida	Último valor disponible	Periodo último valor	Valor periodo anterior	Periodo valor anterior	Variación (%)
Porcentaje de hectáreas con seguro de cosecha subsidiado para la producción de la economía campesina, familiar y comunitaria en municipios PDET	Porcentaje	0	2022	0	2021	NA
Valor agregado municipal	Miles de millones de pesos	4210,9	2020	4367,3	2019	-3,6
Índice de productividad, competitividad y complementariedad económica	Tasa	20	2022	19,7	2021	1,3

Fuente: Cálculos propios de la ART tomados de la batería de indicadores PATR.



Pilar 7. Sistema para la garantía progresiva del derecho a la alimentación

Temas destacados

- (2020-2022) Se han implementado 2.970 esquemas con prácticas agroecológicas para la producción de alimentos para el autoconsumo. (Fuente: Departamento Administrativo para la Prosperidad Social)

Temas por fortalecer

- El número de muertes por desnutrición en 2021 aumentó en 0,6 por cada 100.000 niños y niñas nacidos vivos en esta subregión frente a lo registrado en 2018. (Fuente: Minsalud)

Indicador	Unidad de medida	Último valor disponible	Periodo último valor	Valor periodo anterior	Periodo valor anterior	Variación (%)
Tasa de mortalidad por desnutrición en menores de 5 años (por cada 100.000 mil menores de 5 años)	Tasa	6,5	2021	3,1	2020	110,7
Hogares beneficiados con prácticas agroecológicas para la producción de alimentos para el autoconsumo	Número	2080	2022	0	2021	Inf

Fuente: Cálculos propios de la ART tomados de la batería de indicadores PATR.



Pilar 8. Reconciliación, convivencia y construcción de paz

Temas destacados

- La tasa de hurtos por cada 100.000 habitantes disminuyó entre 2018 y 2023, al pasar de 286,8 a 108,6.
- Entre 2018 y 2022 se registró una reducción en la tasa de homicidios, al pasar de 44,2 a 36,6.
(Fuente: Ministerio de Defensa Nacional)

Temas por fortalecer

- La ocurrencia de actos terroristas pasó de 1 en 2018 a 10 en 2020.

Indicador	Unidad de medida	Último valor disponible	Periodo último valor	Valor periodo anterior	Periodo valor anterior	Variación (%)
Tasa de secuestros (x cada 100.000 habitantes)	Tasa	0	2023	47,5	2022	-100
Tasa de hurtos a personas (x cada 100.000 habitantes)	Tasa	108,6	2023	335,3	2022	-67,6
Índice de riesgo de victimización (IRV)	Índice	0,561	2022	0,565	2021	-0,7
Ocurrencia de actos terroristas	Unidad	10	2020	2	2019	400
Número de masacres	Unidad	2	2023	3	2022	-33,3

Fuente: Cálculos propios de la ART tomados de la batería de indicadores PATR.

Inversión subregional

A 31 de diciembre de 2024 a través de **fuentes movilizadoras** (fuentes aprobadas en el OCAD Paz , Art - Fcp , Trazador Paz - Pgn - Subregionalizado , Obras Por Impuestos, Pgn - Obras Pdet) y Sistema General de Regalías diferente a OCAD Paz se han invertido cerca de **1,8 billones de pesos constantes de 2016**, en la subregión de Cuenca del Caguán y Piedemonte Caqueteño.

40 de cada 100 pesos se han dirigido al sector de Transporte con una inversión aproximada de 739 mil millones. También resaltan proyectos dirigidos a los sectores de Agricultura y Desarrollo Rural con 334 mil millones y Minas y Energía con un nivel de recursos de 164 mil millones.

Inversión subregional y número de proyectos por fuente

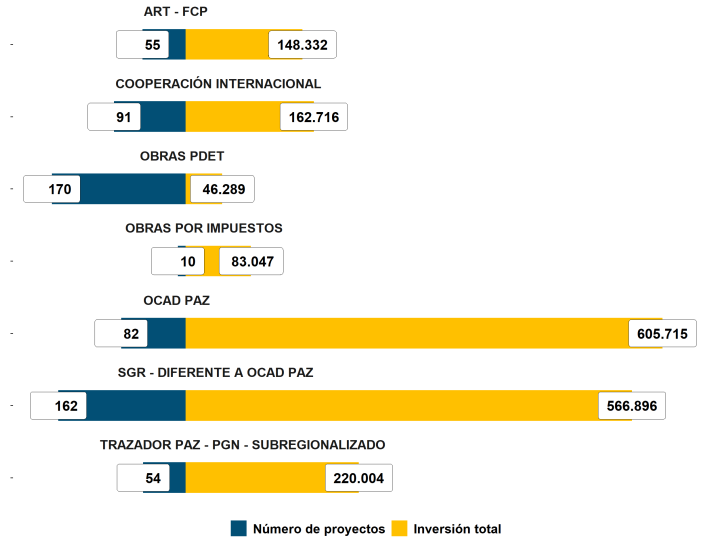

Cifras de inversión en millones de pesos de 2016. Fuente: cálculos propios ART tomados del módulo de inversiones de Central PDET.

A nivel municipal, se observa que, de los 624 proyectos, 81 benefician a más de un municipio con una inversión cercana a los 589 mil millones. Los proyectos que solo benefician a un municipio ascienden a 543 con una inversión cerca de los 1,2 billones. Por ejemplo, resaltan CARTAGENA DEL CHAIRÁ y MILÁN con inversiones aproximadas a los 276 mil millones.

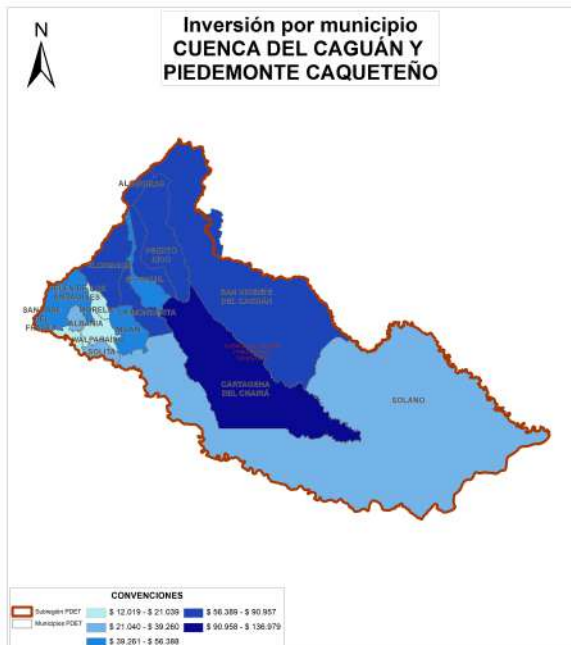

Fuente: cálculos propios ART tomados del módulo de inversiones de Central PDET.

Inversión histórica aprobada

Inversión subregional y número de proyectos por vigencia

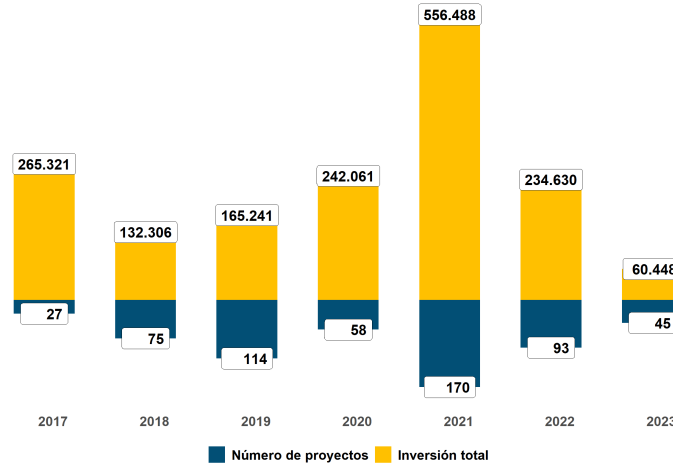

Cifras de inversión en millones de pesos de 2016. Fuente: cálculos propios ART tomados del módulo de inversiones de Central PDET.

De los 624 proyectos aprobados en esta subregión, el 38,9 % de la inversión se encuentra en ejecución, el 51,1 % en estado de terminado y el 10 % restante se encuentran en estructuración.

453 PROYECTOS TERMINADOS EN 17 SECTORES, POR 938 MIL MILLONES DE PESOS



1. 288.950 millones de pesos correspondientes al 30,8 %



2. 199.693 millones de pesos correspondientes al 21,3 %



3. 131.461 millones de pesos correspondientes al 14 %



4. 317.449 millones de pesos correspondientes al 33,7 %

Proyectos más destacados en los 4 sectores con mayor inversión

Transporte	Agricultura y Desarrollo Rural	Minas y Energía	Educación
Mejoramiento de la carretera la y paletara -milan en el sector de k9+200 al k40+300 en el municipio de milán, caquetá	Mejoramiento de la productividad de la ganadería mediante el fomento, transformación y comercialización de leche con valor agregado para el mercado regional, nacional en el departamento del caquetá.	Mejoramiento del servicio de energía eléctrica en las zonas rurales del territorio nacional	Garantizar transporte escolar para los estudiantes de las instituciones educativas rurales del municipio de algeciras . huila.
Construcción de puentes pdet en zona rural del municipio de algeciras departamento del huila	Implementación de sistemas ganaderos productivos para la disminución de gases de efecto invernadero en el municipio de cartagena de chaira, departamento del caquetá.	Suministro del servicio de energía eléctrica en las zonas no interconectadas – zni a nivel nacional	ADQUISICIÓN DE MOBILIARIO ESCOLAR PARA INSTITUCIONES EDUCATIVAS DE MUNICIPIOS NO CERTIFICADOS EN EDUCACIÓN EN EL DEPARTAMENTO DEL HUILA

Fuente: cálculos propios ART tomados del módulo de inversiones de Central PDET.

Fuentes movilizadoras vs. Recursos propios

La inversión realizada entre 2017 y 2023 en la subregión ascendió a 903 mil millones de pesos por fuentes movilizadoras. Por su parte, los municipios de la subregión recaudaron 654 mil millones de pesos por concepto de ingresos tributarios y no tributarios. Lo anterior muestra que en la subregión se invirtió a través de fuentes movilizadoras 1,4 pesos por cada uno recaudado por los 17 municipios PDET.

Los 3 municipios donde se presentó una mayor incidencia de las fuentes movilizadoras en la subregión son:

- **MILÁN**, que recibió 5 pesos de fuentes movilizadoras por cada uno de recursos propios.
- **ALBANIA**, que recibió 4,1 pesos de fuentes movilizadoras por cada uno de recursos propios.
- **SOLITA**, que recibió 4,1 pesos de fuentes movilizadoras por cada uno de recursos propios.

El gráfico a continuación compara la relación entre los recursos propios (eje horizontal) y las fuentes movilizadoras (eje vertical) de distintos municipios durante el periodo 2017-2023. Los puntos representan diferentes municipios, y el tamaño de los puntos puede indicar la magnitud recibida en términos de inversión o movilización de recursos.



Fuente: FUT y Seguimiento a la inversión SAM-ART (2017-2023)