

Megaficha de la subregión de Macarena Guaviare

31 de diciembre de 2024

Datos generales¹

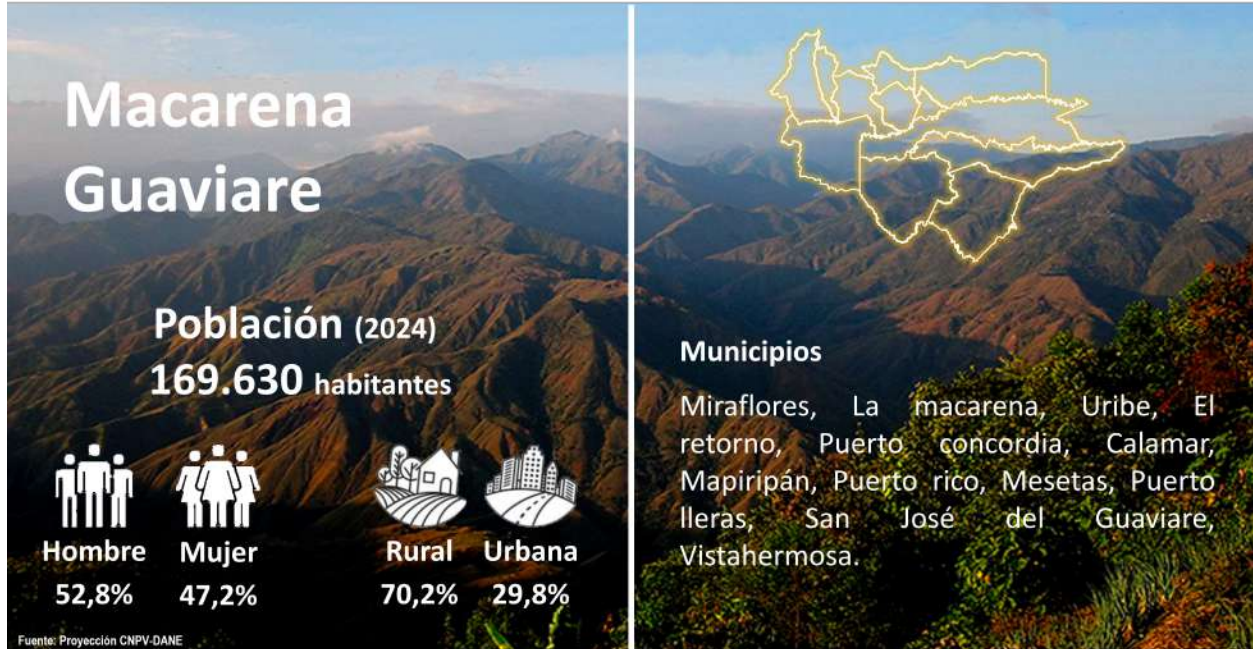

Criterios de priorización

1. Pobreza

El Índice de Pobreza Multidimensional (IPM) en la subregión registró un valor de 21,1% en 2022. El indicador con mejor resultado en 2022 fue Barreras de acceso a servicios de salud mientras que el indicador con mayores retos fue Empleo informal. Adicionalmente, la subregión se encuentra 6 puntos porcentuales (p.p.) por debajo del total PDET.

Índice de Pobreza Multidimensional (IPM), 2022

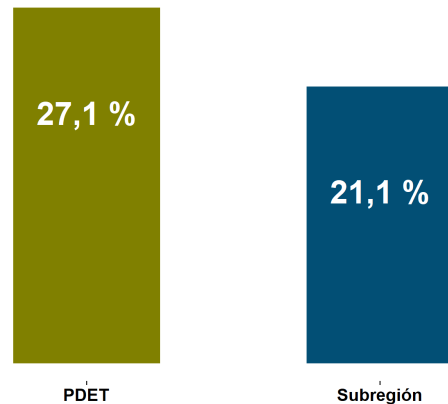

Fuente: Cálculos ART con base en Evaluación Línea Base.

¹De conformidad con lo dispuesto en el parágrafo primero del artículo 3 del Decreto 893 de 2017, relativo a la cobertura geográfica de los Programas de Desarrollo con Enfoque Territorial –PDET, serán atendidos únicamente en su zona rural, los siguientes municipios: Apartadó, Yondó, Santa Marta, Valledupar, Mocoa, San Andrés de Tumaco, Buenaventura, San José del Guaviare y Florencia. Para el efecto, se prevé que el nivel de ruralidad se determinará atendiendo la normatividad e instrumentos legales vigentes como los Planes de Ordenamiento Territorial (POT), Planes Básicos de Ordenamiento Territorial (PBOT), Esquemas Básicos de Ordenamiento Territorial (EOT).



2. Desempeño institucional

Desde el 2018, la subregión ha presentado una mejora en el desempeño institucional capturado por la Medición de Desempeño Municipal (MDM). Adicionalmente, se encuentra con un puntaje de 1 p.p. por encima del promedio PDET.

Medición de Desempeño Municipal (MDM), 2018-2022

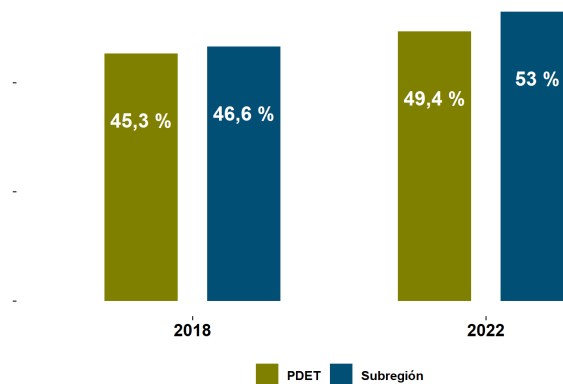

Fuente: DNP

3. Incidencia del conflicto armado

Para 2021, el 33,3% de los municipios se encontraba en riesgo medio de conflicto armado, de acuerdo con el Índice de Incidencia del Conflicto Armado (IICA). Entre 2018 y 2021, el número de municipios con riesgo alto y muy alto aumentó 16,7 p.p..

Índice de Incidencia del Conflicto Armado, 2021

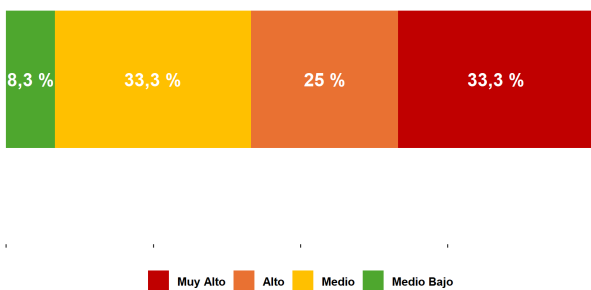

Fuente: DNP

4. Cultivos de coca

Entre 2018 y 2022, se registró una disminución de 6,7 p.p. en el volumen de hectáreas de coca cultivadas en la subregión. Además, se encuentra ubicada en la posición 8 de las 16 subregiones con un mayor registro en este ítem.

Número de hectáreas de cultivos de coca

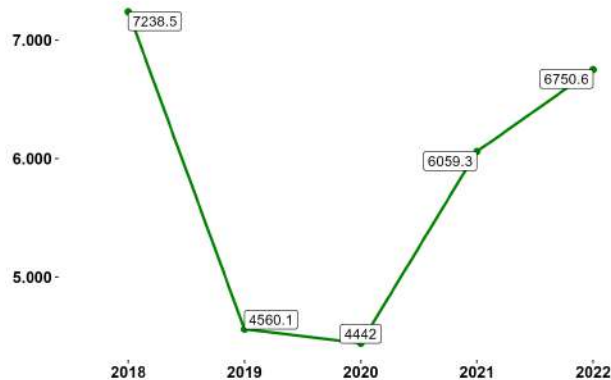

Fuente: Ministerio de Justicia - UNODC



Economía²

Valor agregado

En 2022, la subregión registró una participación del 3,1 % en el total del valor agregado PDET, equivalente a 4 billones de pesos. Respecto a 2021, la variación de este valor agregado fue de 32,7 %, una cifra menor que el promedio PDET (58,7 %).

Sector primario

El sector primario (agricultura, ganadería, silvicultura y pesca; y explotación de minas y canteras) registró un valor agregado de \$2,1 billones de pesos, con una variación de 114,2 % frente al 2020 y de 199,4 % frente a 2018. Este sector participa con el 53,8 % del valor agregado de la subregión.

Sector secundario

El sector secundario (industrias manufactureras) registró un valor agregado de 0,2 billones de pesos, con una variación de 38,3 % frente al 2020 y de 12,3 % frente a 2018. Este sector participa con el 6,2 % del valor agregado de la subregión.

Sector terciario

El sector terciario (electricidad, gas y agua; comercio; reparación de vehículos automotores; transporte; alojamiento y servicios de comida; información y comunicaciones; actividades financieras y de seguros; actividades inmobiliarias; actividades profesionales, científicas y técnicas; actividades de servicios administrativos y de apoyo; administración pública; educación; salud; actividades artísticas, de entretenimiento y recreación; actividades de los hogares individuales) registró un valor agregado de 1,6 billones de pesos, con una variación de 29,3 % frente al 2020 y de 28,7 % frente a 2018. Este sector participa con el 40 % del valor agregado de la subregión.

²Cálculos propios con base en los resultados municipales de las Cuentas Nacionales Departamentales - DANE. Actualizado el 22 de Marzo 2024.

¿Cómo van los PDET?



Pilar 1. Ordenamiento social de la propiedad rural y uso del suelo

Temas destacados

- Se presentó una disminución de 23.526 hectáreas deforestadas entre 2021 y 2022. (Fuente: Ideam, por solicitud de información)
- (2018-2021) De acuerdo con datos de la ANT se entregaron 45.982 hectáreas a lo largo de los cuatro años comprendidos entre 2018 y 2021, sobresalen los municipios de Puerto Rico (15.390 Ha), Mariripán (7.995 Ha) y San José del Guaviare (7.554 Ha). Fue la tercera subregión más beneficiada con el 36 % de total de hectáreas adjudicadas en municipios PDET.

Temas por fortalecer

- Esta subregión presentó una caída de 4 puntos en su índice de sostenibilidad en 2022 respecto a 2019, pasando de un índice de 48 en 2019 a un índice de 44 en 2022. (Fuente: DNP)

Indicador	Unidad de medida	Último valor disponible	Periodo último valor	Valor periodo anterior	Periodo valor anterior	Variación (%)
Hectáreas entregadas a través del fondo de tierras	Hectáreas	3495,1	2021	207,4	2020	1585
Resguardos y/o títulos colectivos formalizados	Número	2	2023	3	2022	-33,3
Tasa de delitos ambientales (x cada 100.000 habitantes)	Tasa	10,3	2023	26,2	2022	-60,8
Tasa de deforestación por cada 1000 ha de bosque estable	Tasa	5,6	2022	9	2021	-37,6

Fuente: Cálculos propios de la ART tomados de la batería de indicadores PATR.



Pilar 2. Infraestructura y adecuación de tierras

Temas destacados

- Aumentaron los nuevos usuarios del servicio de energía eléctrica en 6.182 en el año 2023, en contraste con el año 2022 que se tenían 4.417. (Fuente: Ministerio de Minas y Energía)

Temas por fortalecer

- De acuerdo con la Agencia nacional de seguridad vial el número de fallecidos en siniestros viales en 2023 fue de 33, superior a lo visto en 2018 (27).

Indicador	Unidad de medida	Último valor disponible	Periodo último valor	Valor periodo anterior	Periodo valor anterior	Variación (%)
Proporción de población con suscripción a internet fijo en municipios PDET	Proporción	1,7	2023	1,4	2022	22,3
Nuevos usuarios del servicio de energía eléctrica.	Número	6182	2023	4417	2022	40
Número de municipios priorizados con vías fluviales intervenidas	Número	1	2023	1	2018	0

Fuente: Cálculos propios de la ART tomados de la batería de indicadores PATR.



Pilar 3. Salud

Temas destacados

- (2018-2023) Aumentó la cobertura de afiliación al SGSSS en 6,3 p.p, teniendo en 2023 una cobertura de 85,8 %.
- La tasa de fecundidad adolescente de 15-19 años (*1000) entre 2018 y 2023 presenta una disminución de 9 p.p pasando a 45 % en 2023. (Fuente: Ministerio de Salud y Protección Social)

Temas por fortalecer

- Sin embargo, para el año 2022 la subregión se ubicó como la tercera con menor cobertura (85,8 %) entre las 16 subregiones PDET. (Fuente: Ministerio de Salud y Protección Social)

Indicador	Unidad de medida	Último valor disponible	Periodo último valor	Valor periodo anterior	Periodo valor anterior	Variación (%)
Cobertura de afiliación al SGSSS	Proporción	85,8	2023	82,7	2022	3,7
Sedes habilitadas con servicio de telemedicina ubicadas en municipios PDET	Número	14	2023	6	2022	133,3
Razón de mortalidad materna a 42 días (por cada 100.000 nacidos vivos)	Razón	115,2	2021	0	2020	Inf
Tasa de fecundidad adolescente 15-19 años (*1.000)	Tasa	45,1	2023	53,5	2022	-15,7

Fuente: Cálculos propios de la ART tomados de la batería de indicadores PATR.



Pilar 4. Educación rural y primera infancia

Temas destacados

- El porcentaje de sedes educativas rurales con jornada única pasó de 1,7% en 2018 a 5,9% en 2023 (+4,2 p.p.).
- La cobertura neta de transición pasó del 47,5% en 2018 al 50,9% en 2022 (+3,4 p.p.).
- La cobertura bruta de transición pasó del 76,7% en 2018 al 90,3% en 2022 (+15,1%).
(Fuente: Ministerio de Educación Nacional)

Temas por fortalecer

- Sin embargo, la cobertura neta de educación media sigue siendo el mayor reto frente a los otros niveles de educación (31,1%).
- Sin embargo, el reto es la cobertura bruta de educación media, la cual presentó un nivel bajo (69,0%) en relación con la cobertura total (91,3%) y la cobertura en otros niveles de educación.

Indicador	Unidad de medida	Último valor disponible	Periodo último valor	Valor periodo anterior	Periodo valor anterior	Variación (%)
Cobertura neta de educación inicial (transición)	Proporción	50,9	2022	50,4	2021	1
Cobertura neta de educación básica primaria	Proporción	76,3	2022	79,8	2021	-4,4
Cobertura neta de educación media	Proporción	31,1	2022	31,5	2021	-1,2
Proporción de estudiantes en niveles mínimo e insuficiente en lectura crítica en los resultados de las Pruebas Saber 11	Proporción	58,2	2022	53,6	2021	8,6
Proporción de estudiantes en niveles mínimo e insuficiente en matemáticas en los resultados de las Pruebas Saber 11	Proporción	60,2	2022	56,6	2021	6,4
Cobertura neta total	Proporción	61,5	2022	64	2021	-4
Porcentaje de niños y niñas en primera infancia que cuentan con atención integral en zonas rurales	Porcentaje	32	2022	26,5	2021	20,6

Fuente: Cálculos propios de la ART tomados de la batería de indicadores PATR.



Pilar 5. Vivienda rural, agua potable y saneamiento básico rural

Temas destacados

- La cobertura en alcantarillado rural aumentó al 10,8 % en 2023 (+1,4 % respecto al 2018).
 - La cobertura en acueducto rural aumentó al 31,4 % en 2023 (+16,6 % respecto al 2018).
- (Fuente: Superintendencia de Servicios Públicos Domiciliarios)

Temas por fortalecer

- Sin embargo, la cobertura en aseo rural bajó al 9,6 % en 2023 (-1,3 % respecto al 2018)

Indicador	Unidad de medida	Último valor disponible	Periodo último valor	Valor periodo anterior	Periodo valor anterior	Variación (%)
Cobertura de acueducto	Proporción	31,4	2023	18,6	2022	69,1
Cobertura de alcantarillado	Proporción	10,8	2023	9,5	2022	13,5

Fuente: Cálculos propios de la ART tomados de la batería de indicadores PATR.



Pilar 6. Reactivación económica y producción agropecuaria

Temas destacados

- (2022) El número de empresas RUES legalmente constituidas fue de 6.278 empresas. Este resultado ubica a la subregión como la octava con mayor número de empresas. (Fuente: CONFECAMARAS)
- (2022) 4.052 personas vinculadas a los Beneficios Económicos Periódicos (BEPS) en zonas rurales. Esta es la novena subregión con mayor número de vinculaciones en zona rural. (Fuente: Colpensiones)

Temas por fortalecer

- (2018-2022) El Índice de Productividad, Competitividad y Complementariedad Económica presentó una disminución del 2,4 %.

Indicador	Unidad de medida	Último valor disponible	Periodo último valor	Valor periodo anterior	Periodo valor anterior	Variación (%)
Porcentaje de hectáreas con seguro de cosecha subsidiado para la producción de la economía campesina, familiar y comunitaria en municipios PDET	Porcentaje	99,6	2022	8,8	2021	1037,4
Valor agregado municipal	Miles de millones de pesos	2399,1	2020	2559,1	2019	-6,3
Índice de productividad, competitividad y complementariedad económica	Tasa	16,8	2022	16,5	2021	1,9

Fuente: Cálculos propios de la ART tomados de la batería de indicadores PATR.



Pilar 7. Sistema para la garantía progresiva del derecho a la alimentación

Temas destacados

- 1.969 hogares beneficiados con proyectos agroecológicos para la producción de alimento y el autoconsumo en 2022. (Fuente: Departamento Administrativo para la Prosperidad Social)

Temas por fortalecer

- Entre 2021 y 2022 no se presentó ningún cambio en el número de cupos atendidos en la estrategia de Atención y Prevención de la Desnutrición Infantil (750) (Fuente: ICBF)

Indicador	Unidad de medida	Último valor disponible	Periodo último valor	Valor periodo anterior	Periodo valor anterior	Variación (%)
Tasa de mortalidad por desnutrición en menores de 5 años (por cada 100.000 mil menores de 5 años)	Tasa	0	2021	0	2020	NA
Hogares beneficiados con prácticas agroecológicas para la producción de alimentos para el autoconsumo	Número	1969	2022	0	2021	Inf

Fuente: Cálculos propios de la ART tomados de la batería de indicadores PATR.



Pilar 8. Reconciliación, convivencia y construcción de paz

Temas destacados

- La tasa de hurtos por cada 100.000 habitantes disminuyó entre 2018 y 2023, al pasar de 78,7 en 2018 a 33,1 en 2023.
- Entre 2018 y 2022 se registró una reducción en la tasa de homicidios, al pasar de 62,1 en 2018 a 56,2 en 2022. (Fuente: Ministerio de Defensa y Policía Nacional)
- El número de personas secuestradas por cada 100.000 habitantes disminuyó entre 2018 y 2023, al pasar de 21,54 en 2021 a 0,24 en 2023. (Fuente: Ministerio de Defensa y Policía Nacional)

Temas por fortalecer

- (2023) El número de ocurrencia de actos terroristas se mantiene en 15 respecto a 2018. (Fuente: Ministerio de Defensa Nacional y Policía Nacional de Colombia)

Indicador	Unidad de medida	Último valor disponible	Periodo último valor	Valor periodo anterior	Periodo valor anterior	Variación (%)
Tasa de secuestros (x cada 100.000 habitantes)	Tasa	0,239	2023	7,8	2022	-96,9
Tasa de hurtos a personas (x cada 100.000 habitantes)	Tasa	33,2	2023	87,4	2022	-62,1
Índice de riesgo de victimización (IRV)	Índice	0,686	2022	0,694	2021	-1,1
Ocurrencia de actos terroristas	Unidad	15	2023	10	2022	50
Número de masacres	Unidad	1	2023	1	2022	0

Fuente: Cálculos propios de la ART tomados de la batería de indicadores PATR.

Inversión subregional

A 31 de diciembre de 2024 a través de **fuentes movilizadoras** (fuentes aprobadas en el OCAD Paz , Art - Fcp , Trazador Paz - Pgn - Subregionalizado , Obras Por Impuestos, Pgn - Obras Pdet) y Sistema General de Regalías diferente a OCAD Paz se han invertido cerca de **1,8 billones de pesos constantes de 2016**, en la subregión de Macarena Guaviare.

34 de cada 100 pesos se han dirigido al sector de Transporte con una inversión aproximada de 612 mil millones. También resaltan proyectos dirigidos a los sectores de Educación con 301 mil millones y Minas y Energía con un nivel de recursos de 251 mil millones.

Inversión subregional y número de proyectos por fuente

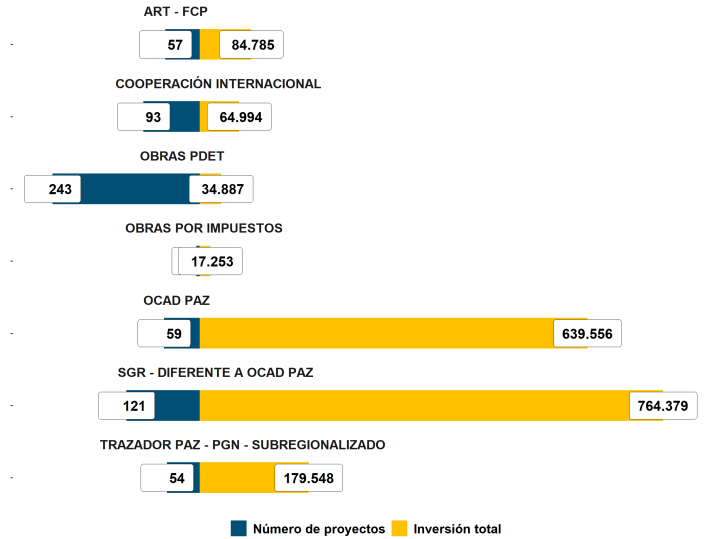

Cifras de inversión en millones de pesos de 2016. Fuente: cálculos propios ART tomados del módulo de inversiones de Central PDET.

A nivel municipal, se observa que, de los 633 proyectos, 40 benefician a más de un municipio con una inversión cercana a los 375 mil millones. Los proyectos que solo benefician a un municipio ascienden a 593 con una inversión cerca de los 1,4 billones. Por ejemplo, resaltan SAN JOSÉ DEL GUAVIARE y EL RETORNO con inversiones aproximadas a los 522 mil millones.

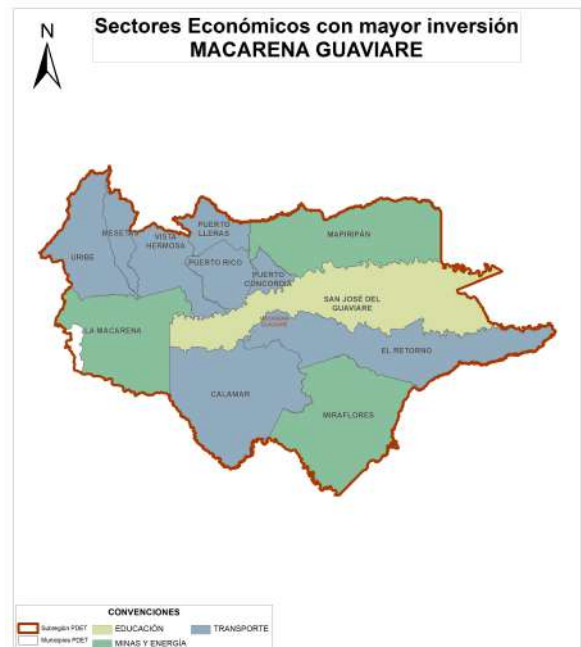
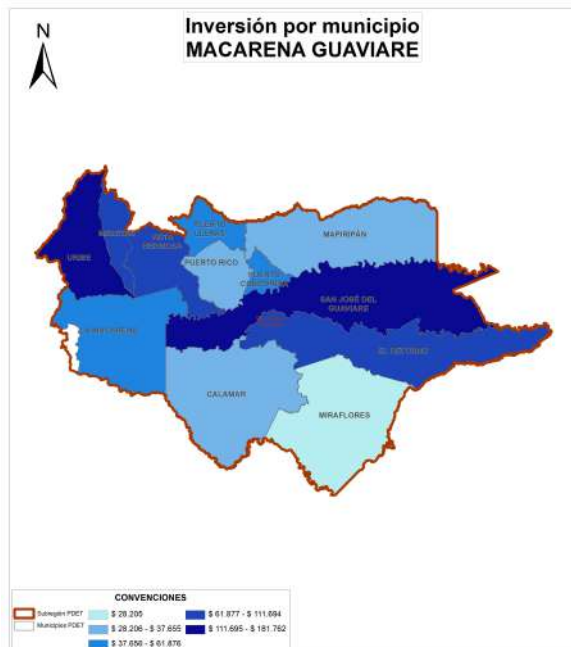

Fuente: cálculos propios ART tomados del módulo de inversiones de Central PDET.

Inversión histórica aprobada

Inversión subregional y número de proyectos por vigencia

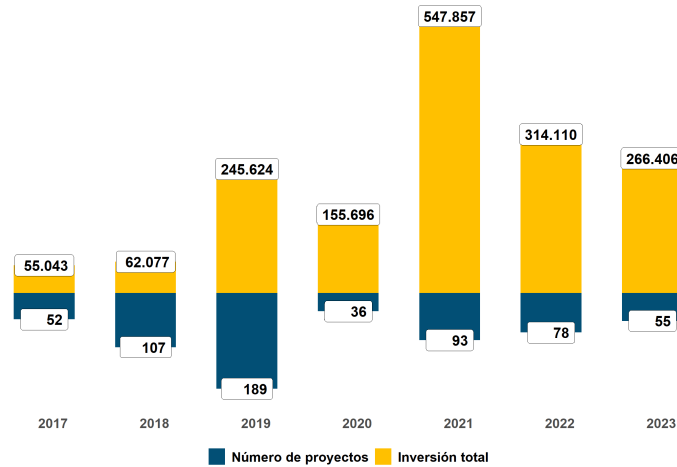

Cifras de inversión en millones de pesos de 2016. Fuente: cálculos propios ART tomados del módulo de inversiones de Central PDET.

De los 633 proyectos aprobados en esta subregión, el 39,1 % de la inversión se encuentra en ejecución, el 55,2 % en estado de terminado y el 5,7 % restante se encuentran en estructuración.

512 PROYECTOS TERMINADOS EN 16 SECTORES, POR 986 MIL MILLONES DE PESOS



1. 265.194 millones de pesos correspondientes al 26,9 %



2. 238.626 millones de pesos correspondientes al 24,2 %



3. 165.353 millones de pesos correspondientes al 16,8 %



4. 316.895 millones de pesos correspondientes al 32 %

Proyectos más destacados en los 4 sectores con mayor inversión

Transporte	Educación	Minas y Energía	Inclusión Social y Reconciliación
Pavimentación de la vía 7506 que comunica a los municipios: san josé del guaviare y el retorno etapa - 2, guaviare	Administración del programa de alimentación escolar para externos y servicio de alimentación para residencias escolares a través del suministro de raciones alimentarias en los 28 municipios no certificados del departamento del meta	Construcción de soluciones de energía fotovoltaica para vivienda individual ubicadas en zona rural de los municipios de san jose del guaviare el retorno y calamar departamento del guaviare	Implementación de acciones para el fortalecimiento socio familiar en población en condición de vulnerabilidad en el departamento del meta
Mejoramiento, mantenimiento y rehabilitación de corredores rurales productivos - colombia rural nacional	Servicio de transporte escolar gratuito como estrategia de permanencia en el departamento del meta	Desarrollo e implementación de proyectos energéticos sostenibles en las zonas no interconectadas, zni nacional	Implementación de acciones para la inclusión social y la seguridad alimentaria y nutricional de la población vulnerable en el departamento del Meta

Fuente: cálculos propios ART tomados del módulo de inversiones de Central PDET.

Fuentes movilizadoras vs. Recursos propios

La inversión realizada entre 2017 y 2023 en la subregión ascendió a 841 mil millones de pesos por fuentes movilizadoras. Por su parte, los municipios de la subregión recaudaron 273 mil millones de pesos por concepto de ingresos tributarios y no tributarios. Lo anterior muestra que en la subregión se invirtió a través de fuentes movilizadoras 3,1 pesos por cada uno recaudado por los 12 municipios PDET.

Los 3 municipios donde se presentó una mayor incidencia de las fuentes movilizadoras en la subregión son:

- **URIBE**, que recibió 7,8 pesos de fuentes movilizadoras por cada uno de recursos propios.
- **EL RETORNO**, que recibió 6,2 pesos de fuentes movilizadoras por cada uno de recursos propios.
- **MESETAS**, que recibió 5,6 pesos de fuentes movilizadoras por cada uno de recursos propios.

El gráfico a continuación compara la relación entre los recursos propios (eje horizontal) y las fuentes movilizadoras (eje vertical) de distintos municipios durante el periodo 2017-2023. Los puntos representan diferentes municipios, y el tamaño de los puntos puede indicar la magnitud recibida en términos de inversión o movilización de recursos.

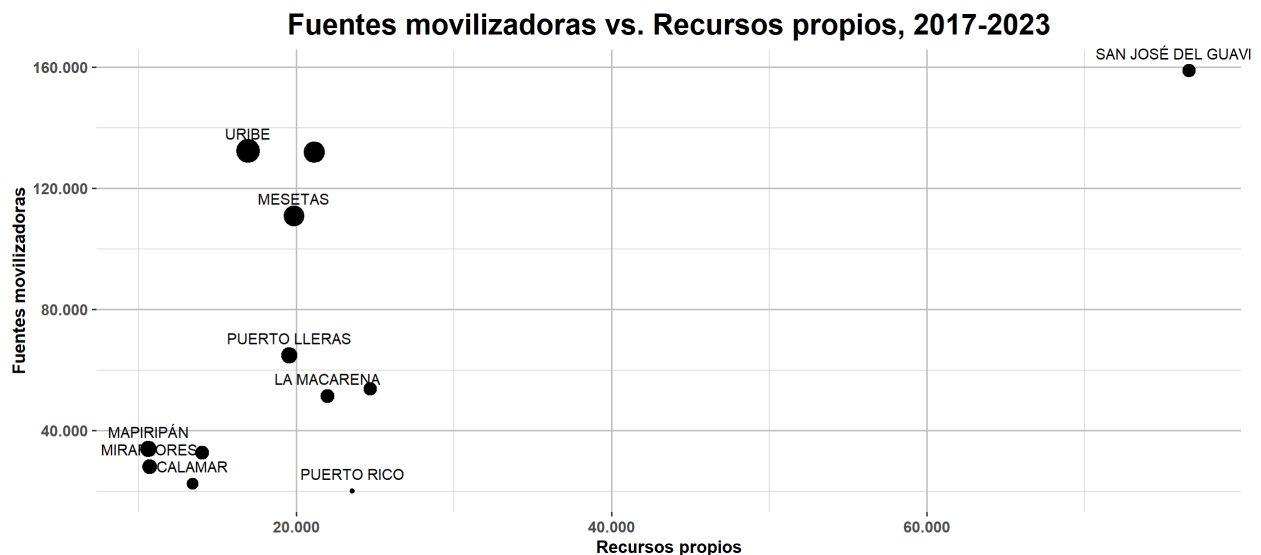

Fuente: FUT y Seguimiento a la inversión SAM-ART (2017-2023)