

Megaficha de la subregión de Montes de María

31 de diciembre de 2024

Datos generales¹



Criterios de priorización

1. Pobreza

El Índice de Pobreza Multidimensional (IPM) en la subregión registró un valor de 39,8 % en 2022. El indicador con mejor resultado en 2022 fue Inasistencia escolar mientras que el indicador con mayores retos fue Empleo informal. Adicionalmente, la subregión se encuentra 12,7 puntos porcentuales (p.p.) por encima del total PDET.

Índice de Pobreza Multidimensional (IPM), 2022

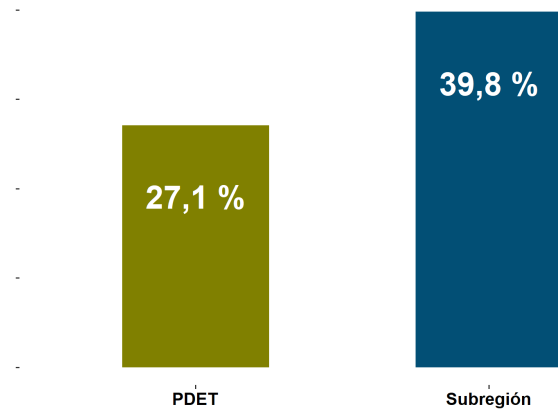

Fuente: Cálculos ART con base en Evaluación Línea Base.

¹De conformidad con lo dispuesto en el párrafo primero del artículo 3 del Decreto 893 de 2017, relativo a la cobertura geográfica de los Programas de Desarrollo con Enfoque Territorial –PDET, serán atendidos únicamente en su zona rural, los siguientes municipios: Apartadó, Yondó, Santa Marta, Valledupar, Mocoa, San Andrés de Tumaco, Buenaventura, San José del Guaviare y Florencia. Para el efecto, se prevé que el nivel de ruralidad se determinará atendiendo la normatividad e instrumentos legales vigentes como los Planes de Ordenamiento Territorial (POT), Planes Básicos de Ordenamiento Territorial (PBOT), Esquemas Básicos de Ordenamiento Territorial (EOT).

2. Desempeño institucional

Desde el 2018, la subregión ha presentado una mejora en el desempeño institucional capturado por la Medición de Desempeño Municipal (MDM). Adicionalmente, se encuentra con un puntaje de 1 p.p. por encima del promedio PDET.

Medición de Desempeño Municipal (MDM), 2018-2022

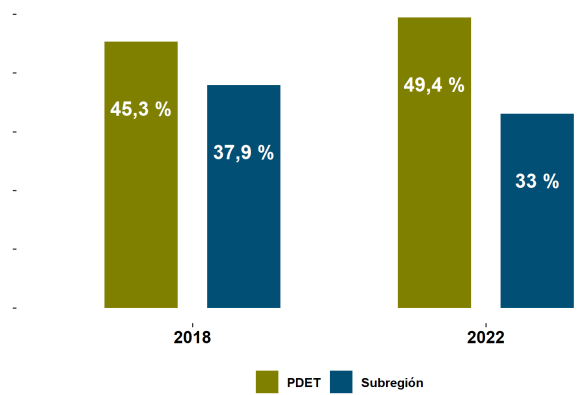

Fuente: DNP

3. Incidencia del conflicto armado

Para 2021, el 66,7% de los municipios se encontraba en riesgo medio bajo de conflicto armado, de acuerdo con el Índice de Incidencia del Conflicto Armado (IICA). Entre 2018 y 2021, el número de municipios con riesgo medio disminuyó 33,3 p.p., mientras que el de riesgo bajo, medio bajo y alto aumentaron 13,3 p.p..

Índice de Incidencia del Conflicto Armado, 2021

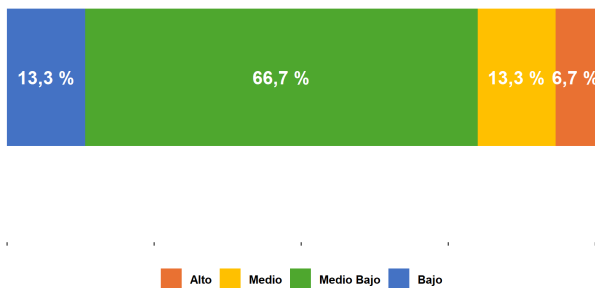

Fuente: DNP

4. Cultivos de coca

Entre 2018 y 2022, no hubo registros de hectáreas de coca cultivadas en la subregión. Además, se encuentra ubicada en la posición 15 de las 16 subregiones con un mayor registro en este ítem.



Economía²

Valor agregado

En 2022, la subregión registró una participación del 3,7 % en el total del valor agregado PDET, equivalente a 4,8 billones de pesos. Respecto a 2021, la variación de este valor agregado fue de 24,6 %, una cifra menor que el promedio PDET (58,7 %).

Sector primario

El sector primario (agricultura, ganadería, silvicultura y pesca; y explotación de minas y canteras) registró un valor agregado de \$1,2 billones de pesos, con una variación de 89,7 % frente al 2020 y de 115,8 % frente a 2018. Este sector participa con el 25,5 % del valor agregado de la subregión.

Sector secundario

El sector secundario (industrias manufactureras) registró un valor agregado de 0,9 billones de pesos, con una variación de 39,2 % frente al 2020 y de 24,6 % frente a 2018. Este sector participa con el 19,6 % del valor agregado de la subregión.

Sector terciario

El sector terciario (electricidad, gas y agua; comercio; reparación de vehículos automotores; transporte; alojamiento y servicios de comida; información y comunicaciones; actividades financieras y de seguros; actividades inmobiliarias; actividades profesionales, científicas y técnicas; actividades de servicios administrativos y de apoyo; administración pública; educación; salud; actividades artísticas, de entretenimiento y recreación; actividades de los hogares individuales) registró un valor agregado de 2,6 billones de pesos, con una variación de 40,6 % frente al 2020 y de 36,5 % frente a 2018. Este sector participa con el 54,9 % del valor agregado de la subregión.

²Cálculos propios con base en los resultados municipales de las Cuentas Nacionales Departamentales - DANE. Actualizado el 22 de Marzo 2024.

¿Cómo van los PDET?



Pilar 1. Ordenamiento social de la propiedad rural y uso del suelo

Temas destacados

- La tasa de delitos ambientales por cada 100.000 habitantes disminuyó 25,5 p.p. entre 2018 y 2023, al pasar de 30,4 % a 4,9 %. (Fuente: Ministerio de Defensa y Policía Nacional)
- De acuerdo con la ANT, a 2022 se formalizaron 3.531 hectáreas de pequeña y mediana propiedad rural, principalmente en Los municipios de Ovejas (2.434 Ha), El Guamo (414 Ha) y Morroa (18 Ha). Fue la Primera subregión más beneficiada.

Temas por fortalecer

- Se registró un aumento de 214,7 hectáreas deforestadas en el año 2022 respecto a 2018. (Fuente: Ideam, por solicitud de información)

Indicador	Unidad de medida	Último valor disponible	Periodo último valor	Valor periodo anterior	Periodo valor anterior	Variación (%)
Hectáreas entregadas a través del fondo de tierras	Hectáreas	35,4	2021	487,9	2020	-92,7
Resguardos y/o títulos colectivos formalizados	Número	1	2021	4	2018	-75
Hectáreas formalizadas de pequeña y mediana propiedad rural	Hectáreas	423,9	2021	368,3	2020	15,1
Tasa de delitos ambientales (x cada 100.000 habitantes)	Tasa	4,9	2023	9,1	2022	-45,6
Tasa de deforestación por cada 1000 ha de bosque estable	Tasa	7,7	2022	10,9	2021	-29,6
Hectáreas formalizadas para mujeres campesinas rurales	Hectáreas	125,8	2021	104,3	2020	20,6

Fuente: Cálculos propios de la ART tomados de la batería de indicadores PATR.



Pilar 2. Infraestructura y adecuación de tierras

Temas destacados

- Se han reportado 1.419 nuevos usuarios del servicio de energía eléctrica en 2023. (Fuente: Ministerio de Minas y Energía)

Temas por fortalecer

- La cobertura de internet fijo incrementó solo 0,6 p.p. entre 2022 y 2023. (Fuente: MinTic)

Indicador	Unidad de medida	Último valor disponible	Periodo último valor	Valor periodo anterior	Periodo valor anterior	Variación (%)
Proporción de población con suscripción a internet fijo en municipios PDET	Proporción	2,5	2023	1,9	2022	34,4
Nuevos usuarios del servicio de energía eléctrica.	Número	1419	2023	229	2022	519,7

Fuente: Cálculos propios de la ART tomados de la batería de indicadores PATR.



Pilar 3. Salud

Temas destacados

- La tasa de Fecundidad Adolescente 15-19 años (*1000) pasó de 72,5 en 2022 a un 64,6 en 2023.

Temas por fortalecer

- (2018-2023) La cobertura de afiliación al SGSSS presentó una disminución de 0,1 p.p. aunque se ubica en 100 %.

- (2018-2021) La cobertura de vacunación de Triple Viral disminuyó 0,3 p.p del 2018 al 2021. (Fuente: Minsalud)

Indicador	Unidad de medida	Último valor disponible	Periodo último valor	Valor periodo anterior	Periodo valor anterior	Variación (%)
Cobertura de afiliación al SGSSS	Proporción	100	2023	99,5	2022	0,525
Sedes habilitadas con servicio de telemedicina ubicadas en municipios PDET	Número	12	2023	12	2023	0
Razón de mortalidad materna a 42 días (por cada 100.000 nacidos vivos)	Razón	141	2021	151	2020	-6,6
Tasa de fecundidad adolescente 15-19 años (*1.000)	Tasa	64,6	2023	72,5	2022	-11

Fuente: Cálculos propios de la ART tomados de la batería de indicadores PATR.



Pilar 4. Educación rural y primera infancia

Temas destacados

- La cobertura neta de educación media incrementó 0,6 p.p. entre 2018 y 2022, al pasar de 40 % a 46 %.
- La cobertura bruta de secundaria aumentó entre 2018 y 2022 en 5 p.p., pasando de 109 % a 114 %. (Fuente: Ministerio de Educación Nacional)

Temas por fortalecer

- La cobertura neta total en educación presentó un incremento de menos de 1 p.p. entre 2018 y 2022.
- En 2022, la cobertura bruta total en educación fue 114 % con una disminución de 2 p.p. frente a 2018 (116 %). (Fuente: Ministerio de Educación Nacional)

Indicador	Unidad de medida	Último valor disponible	Periodo último valor	Valor periodo anterior	Periodo valor anterior	Variación (%)
Cobertura neta de educación inicial (transición)	Proporción	65,7	2022	61,9	2021	6,1
Cobertura neta de educación básica primaria	Proporción	93,5	2022	95,9	2021	-2,5
Cobertura neta de educación media	Proporción	45,5	2022	45,5	2021	0,023
Proporción de estudiantes en niveles mínimo e insuficiente en lectura crítica en los resultados de las Pruebas Saber 11	Proporción	68,8	2022	71,1	2021	-3,3
Proporción de estudiantes en niveles mínimo e insuficiente en matemáticas en los resultados de las Pruebas Saber 11	Proporción	73,4	2022	78,1	2021	-6
Cobertura neta total	Proporción	77,4	2022	78,7	2021	-1,7
Porcentaje de niños y niñas en primera infancia que cuentan con atención integral en zonas rurales	Porcentaje	56,1	2022	55,2	2021	1,7

Fuente: Cálculos propios de la ART tomados de la batería de indicadores PATR.



Pilar 5. Vivienda rural, agua potable y saneamiento básico rural

Temas destacados

- La cobertura en alcantarillado en la subregión para 2023 se ubicó en 9,6 % para la zona rural, reflejando así un aumento de 3,4 p.p. en relación con 2018.
- respecto al servicio de aseo se registró una cobertura de 24,1 % en 2023 para la zona rural, con un aumento de 8,1 p.p. respecto a 2018.
 (Fuente: Superintendencia de Servicios Públicos Domiciliarios)

Temas por fortalecer

- La cobertura total de Alcantarillado en la subregión, a pesar de venir en alza, seguía por debajo del 50 % para el año 2023.

Indicador	Unidad de medida	Último valor disponible	Periodo último valor	Valor periodo anterior	Periodo valor anterior	Variación (%)
Cobertura de acueducto	Proporción	47,1	2023	21,3	2022	120,4
Cobertura de alcantarillado	Proporción	9,6	2023	10,2	2022	-5,6

Fuente: Cálculos propios de la ART tomados de la batería de indicadores PATR.



Pilar 6. Reactivación económica y producción agropecuaria

Temas destacados

- (2022) El número de empresas RUES legalmente constituidas en los municipios de esta subregión fue de 3.508 empresas. (Fuente: CONFECAMARAS)
- (2022) 10.140 fue el número de personas vinculadas a los Beneficios Económicos Periódicos (BEPS). Esta es la segunda subregión con mayor número de vinculaciones. (Fuente: Colpensiones)
- (2018-2022) El índice de productividad, competitividad y complementariedad económico aumentó 3,1 puntos, pasando de 25,2 A 28,3. (Fuente: DNP)

Temas por fortalecer

- El número de productores que reciben el servicio de extensión agropecuaria disminuye de 5.594 a 1.446 (Fuente: Ministerio de Agricultura y Desarrollo Rural)

Indicador	Unidad de medida	Último valor disponible	Periodo último valor	Valor periodo anterior	Periodo valor anterior	Variación (%)
Porcentaje de hectáreas con seguro de cosecha subsidiado para la producción de la economía campesina, familiar y comunitaria en municipios PDET	Porcentaje	91,3	2022	77,6	2021	17,7
Valor agregado municipal	Miles de millones de pesos	3170,5	2020	3325,8	2019	-4,7
Índice de productividad, competitividad y complementariedad económica	Tasa	28,3	2022	27,3	2021	3,6

Fuente: Cálculos propios de la ART tomados de la batería de indicadores PATR.



Pilar 7. Sistema para la garantía progresiva del derecho a la alimentación

Temas destacados

- La tasa de mortalidad por desnutrición en 2021 disminuyó a 8,2 por cada 100.000 niños y niñas nacidos vivos en esta subregión menor a lo registrado en 2018 (18,6). (Fuente: Minsalud)
- 6.623 hogares beneficiados con proyectos agroecológicos para la producción de alimento y el autoconsumo entre 2020 y 2022. (Fuente: Departamento Administrativo para la Prosperidad Social)

Temas por fortalecer

- (2018-2022) La Cobertura del Programa de Alimentación Escolar (PAE) cayó 4,7 p.p. llegando al 60 %. (Fuente: Ministerio de Educación)

Indicador	Unidad de medida	Último valor disponible	Periodo último valor	Valor periodo anterior	Periodo valor anterior	Variación (%)
Tasa de mortalidad por desnutrición en menores de 5 años (por cada 100.000 mil menores de 5 años)	Tasa	8,3	2021	9,6	2020	-13,9
Hogares beneficiados con prácticas agroecológicas para la producción de alimentos para el autoconsumo	Número	3839	2022	8	2021	47887,5

Fuente: Cálculos propios de la ART tomados de la batería de indicadores PATR.



Pilar 8. Reconciliación, convivencia y construcción de paz

Temas destacados

- El número de personas secuestradas por cada 100.000 habitantes disminuyó 5,3 entre 2019 y 2023, llegando a 0.
- La tasa de hurtos por cada 100.000 habitantes disminuyó entre 2018 y 2023, al pasar de 76,1 en 2018 a 23,46 en 2023. (Fuente: Ministerio de Defensa Nacional)

Temas por fortalecer

- Sin embargo, la tasa de homicidios por cada 100.000 habitantes aumentó entre 2018 y 2022, al pasar de 19,9 en 2018 a 28,3 en 2022. (Fuente: Ministerio de Defensa Nacional)

Indicador	Unidad de medida	Último valor disponible	Periodo último valor	Valor periodo anterior	Periodo valor anterior	Variación (%)
Tasa de secuestros (x cada 100.000 habitantes)	Tasa	0	2023	2,1	2020	-100
Tasa de hurtos a personas (x cada 100.000 habitantes)	Tasa	23,5	2023	71,8	2022	-67,3
Índice de riesgo de victimización (IRV)	Índice	0,2	2022	0,197	2021	1,8
Ocurrencia de actos terroristas	Unidad	11	2022	1	2020	1000
Número de masacres	Unidad	1	2023	1	2022	0

Fuente: Cálculos propios de la ART tomados de la batería de indicadores PATR.

Inversión subregional

A 31 de diciembre de 2024 a través de **fuentes movilizadoras** (fuentes aprobadas en el OCAD Paz , Art - Fcp , Trazador Paz - Pgn - Subregionalizado , Obras Por Impuestos, Pgn - Obras Pdet) y Sistema General de Regalías diferente a OCAD Paz se han invertido cerca de **1,2 billones de pesos constantes de 2016**, en la subregión de Montes de María.

45 de cada 100 pesos se han dirigido al sector de Transporte con una inversión aproximada de 540 mil millones. También resaltan proyectos dirigidos a los sectores de Educación con 157 mil millones y Agricultura y Desarrollo Rural con un nivel de recursos de 135 mil millones.

Inversión subregional y número de proyectos por fuente

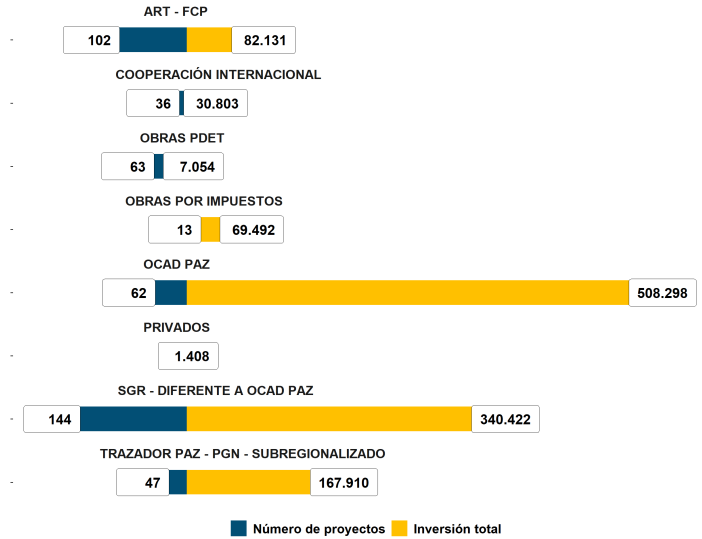

Cifras de inversión en millones de pesos de 2016. Fuente: cálculos propios ART tomados del módulo de inversiones de Central PDET.

A nivel municipal, se observa que, de los 469 proyectos, 23 benefician a más de un municipio con una inversión cercana a los 223 mil millones. Los proyectos que solo benefician a un municipio ascienden a 446 con una inversión cerca de los 985 mil millones. Por ejemplo, resaltan SAN ONOFRE y EL CARMEN DE BOLÍVAR con inversiones aproximadas a los 270 mil millones.

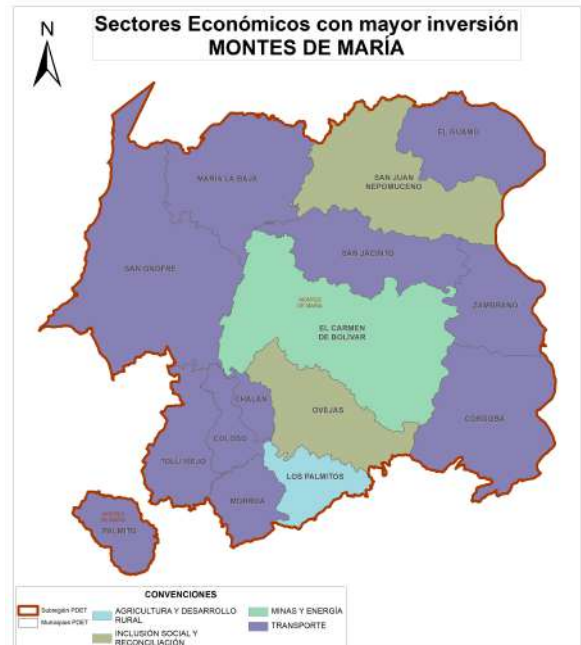

Fuente: cálculos propios ART tomados del módulo de inversiones de Central PDET.

Inversión histórica aprobada

Inversión subregional y número de proyectos por vigencia

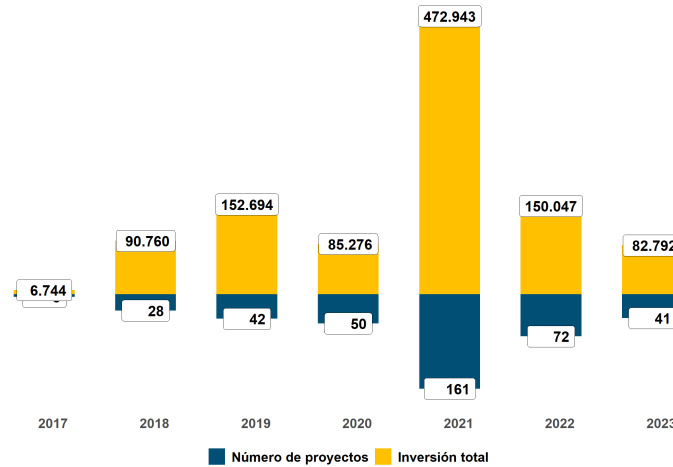

Cifras de inversión en millones de pesos de 2016. Fuente: cálculos propios ART tomados del módulo de inversiones de Central PDET.

De los 469 proyectos aprobados en esta subregión, el 40,4 % de la inversión se encuentra en ejecución, el 50,9 % en estado de terminado y el 8,7 % restante se encuentran en estructuración.

315 PROYECTOS TERMINADOS EN 17 SECTORES, POR 615 MIL MILLONES DE PESOS



1. 263.845 millones de pesos correspondientes al 42,9 %



2. 101.393 millones de pesos correspondientes al 16,5 %



3. 52.562 millones de pesos correspondientes al 8,6 %



4. 196.862 millones de pesos correspondientes al 32,1 %

Proyectos más destacados en los 4 sectores con mayor inversión

Transporte	Inclusión Social y Reconciliación	Agricultura y Desarrollo Rural	Minas y Energía
Mejoramiento en pavimento asfáltico de la vía berrugas - san onofre y ramal rincón del mar, municipio de san onofre, departamento de sucre	Estrategia sumate por mi: estrategia de prevención y protección para la atención integral de niños, niñas y adolescentes (nna) en riesgo de reclutamiento, uso y utilización por parte de grupos armados organizados (gao) y grupos delictivos organizados (gdo)	Implementación de núcleos bovinos doble propósito para incrementar la comercialización de leche en el municipio de san juan nepomuceno - bolívar	Implementación de sistemas fotovoltaicos en zonas no interconectadas del municipio de el carmen de bolívar, departamento de bolívar
Mejoramiento de la vía que conduce del corregimiento de nueva esperanza en el municipio de maria la baja al corregimiento de santo domingo de mesa en el municipio de el carmen de bolívar en el departamento de bolívar	Apoyo al desarrollo integral de la primera infancia a nivel nacional	Fortalecimiento de la producción avícola en familias de pequeños productores agropecuarios como estrategia de generación de ingresos en el municipio de toluviejo sucre	Implementación DE SISTEMAS AUTÓNOMOS DE GENERACIÓN DE ENERGÍA SOLAR FOTOVOLTAICA PARA LA ENERGIZACIÓN DE VIVIENDAS EN LAS ZONAS RURALES NO INTERCONECTADAS DEL MUNICIPIO DE Coloso

Fuente: cálculos propios ART tomados del módulo de inversiones de Central PDET.

Fuentes movilizadoras vs. Recursos propios

La inversión realizada entre 2017 y 2023 en la subregión ascendió a 706 mil millones de pesos por fuentes movilizadoras. Por su parte, los municipios de la subregión recaudaron 283 mil millones de pesos por concepto de ingresos tributarios y no tributarios. Lo anterior muestra que en la subregión se invirtió a través de fuentes movilizadoras 2,5 pesos por cada uno recaudado por los 15 municipios PDET.

Los 3 municipios donde se presentó una mayor incidencia de las fuentes movilizadoras en la subregión son:

- **CHALÁN**, que recibió 12,8 pesos de fuentes movilizadoras por cada uno de recursos propios.
- **EL GUAMO**, que recibió 4,9 pesos de fuentes movilizadoras por cada uno de recursos propios.
- **SAN ANTONIO DE PALMITO**, que recibió 4,2 pesos de fuentes movilizadoras por cada uno de recursos propios.

El gráfico a continuación compara la relación entre los recursos propios (eje horizontal) y las fuentes movilizadoras (eje vertical) de distintos municipios durante el periodo 2017-2023. Los puntos representan diferentes municipios, y el tamaño de los puntos puede indicar la magnitud recibida en términos de inversión o movilización de recursos.

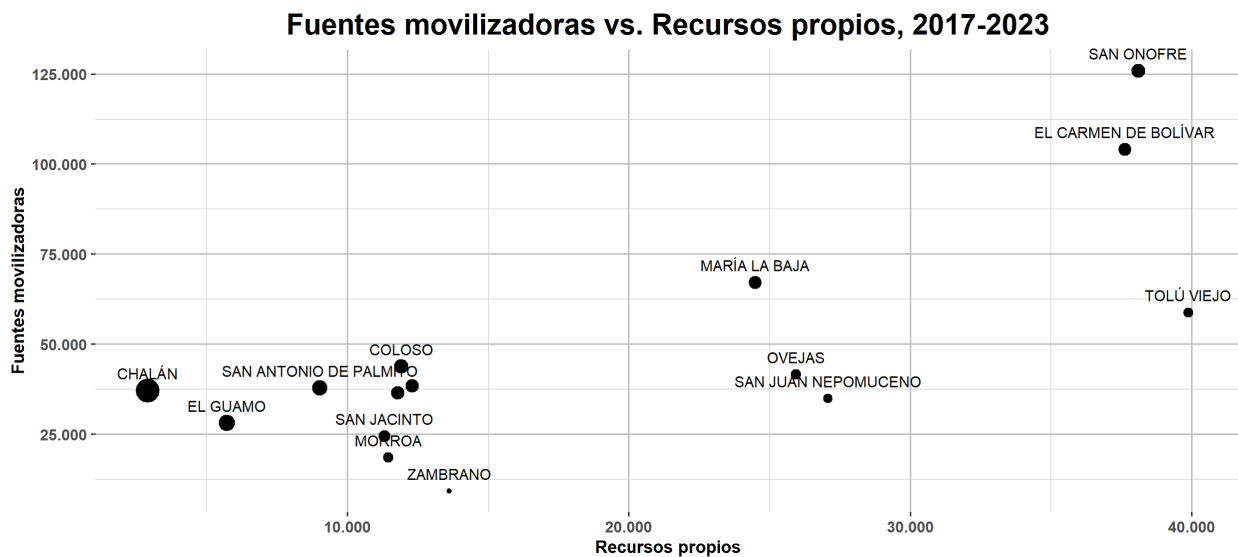

Fuente: FUT y Seguimiento a la inversión SAM-ART (2017-2023)