

## Megaficha de la subregión de Sur de Bolívar

31 de diciembre de 2024

### Datos generales<sup>1</sup>

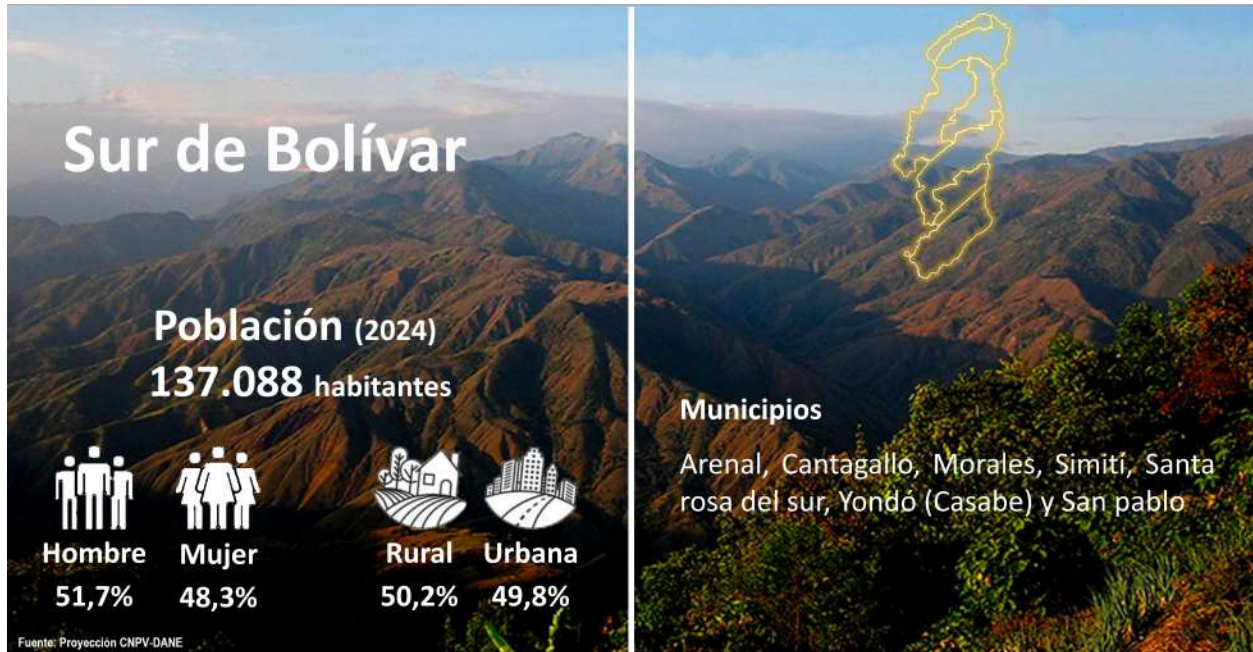

### Criterios de priorización

#### 1. Pobreza

El Índice de Pobreza Multidimensional (IPM) en la subregión registró un valor de 32,9% en 2022. El indicador con mejor resultado en 2022 fue Material de paredes de la vivienda mientras que el indicador con mayores retos fue Empleo informal. Adicionalmente, la subregión se encuentra 5,8 puntos porcentuales (p.p.) por encima del total PDET.

#### Índice de Pobreza Multidimensional (IPM), 2022

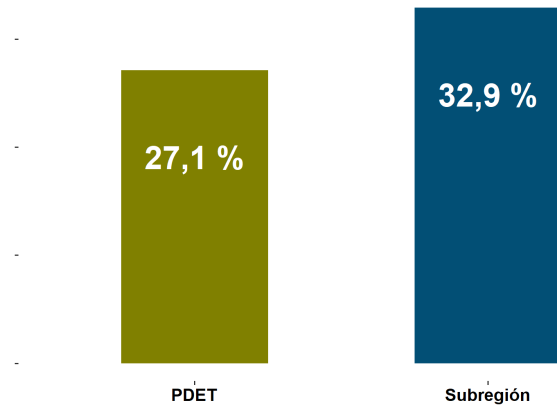

Fuente: Cálculos ART con base en Evaluación Línea Base.

<sup>1</sup>De conformidad con lo dispuesto en el parágrafo primero del artículo 3 del Decreto 893 de 2017, relativo a la cobertura geográfica de los Programas de Desarrollo con Enfoque Territorial –PDET, serán atendidos únicamente en su zona rural, los siguientes municipios: Apartadó, Yondó, Santa Marta, Valledupar, Mocoa, San Andrés de Tumaco, Buenaventura, San José del Guaviare y Florencia. Para el efecto, se prevé que el nivel de ruralidad se determinará atendiendo la normatividad e instrumentos legales vigentes como los Planes de Ordenamiento Territorial (POT), Planes Básicos de Ordenamiento Territorial (PBOT), Esquemas Básicos de Ordenamiento Territorial (EOT).



## 2. Desempeño institucional

Desde el 2018, la subregión ha presentado una mejora en el desempeño institucional capturado por la Medición de Desempeño Municipal (MDM). Adicionalmente, se encuentra con un puntaje de 1 p.p. por encima del promedio PDET.

Medición de Desempeño Municipal (MDM), 2018-2022

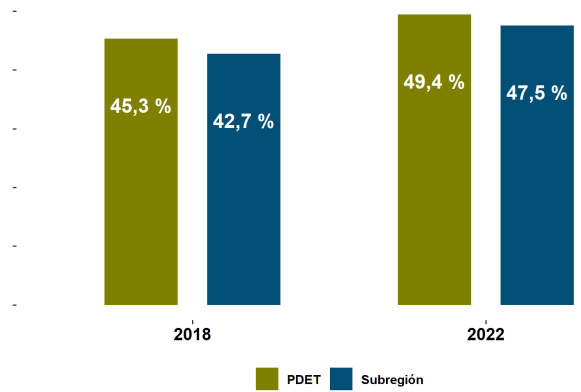

Fuente: DNP

## 3. Incidencia del conflicto armado

Para 2021, el 57,1% de los municipios se encontraba en riesgo alto de conflicto armado, de acuerdo con el Índice de Incidencia del Conflicto Armado (IICA). Entre 2018 y 2021, el número de municipios con riesgo alto disminuyó 14,3 p.p., mientras que el de riesgo muy alto aumentó en la misma magnitud.

Índice de Incidencia del Conflicto Armado, 2021

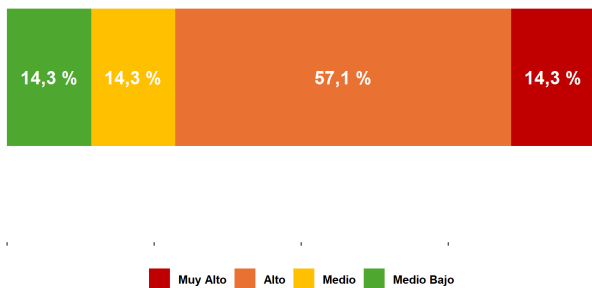

Fuente: DNP

## 4. Cultivos de coca

Entre 2018 y 2022, se registró un crecimiento de 17,3 p.p. en el volumen de hectáreas de coca cultivadas en la subregión. Además, se encuentra ubicada en la posición 6 de las 16 subregiones con un mayor registro en este ítem.

Número de hectáreas de cultivos de coca

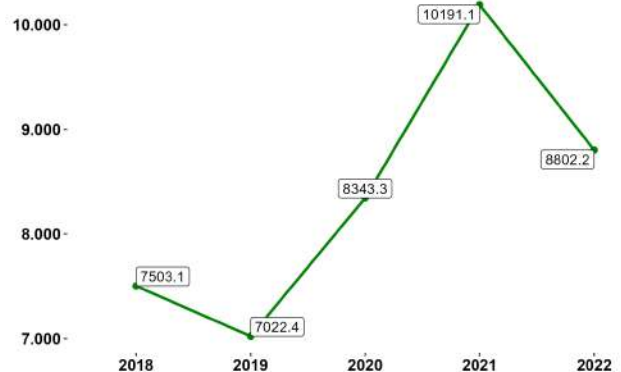

Fuente: Ministerio de Justicia - UNODC



## Economía<sup>2</sup>

### Valor agregado

En 2022, la subregión registró una participación del 3,3 % en el total del valor agregado PDET, equivalente a 4,2 billones de pesos. Respecto a 2021, la variación de este valor agregado fue de 30,4 %, una cifra menor que el promedio PDET (58,7 %).

### Sector primario

El sector primario (agricultura, ganadería, silvicultura y pesca; y explotación de minas y canteras) registró un valor agregado de \$2,7 billones de pesos, con una variación de 101,2 % frente al 2020 y de 66,4 % frente a 2018. Este sector participa con el 63 % del valor agregado de la subregión.

### Sector secundario

El sector secundario (industrias manufactureras) registró un valor agregado de 0,2 billones de pesos, con una variación de 45,9 % frente al 2020 y de 6,6 % frente a 2018. Este sector participa con el 4,4 % del valor agregado de la subregión.

### Sector terciario

El sector terciario (electricidad, gas y agua; comercio; reparación de vehículos automotores; transporte; alojamiento y servicios de comida; información y comunicaciones; actividades financieras y de seguros; actividades inmobiliarias; actividades profesionales, científicas y técnicas; actividades de servicios administrativos y de apoyo; administración pública; educación; salud; actividades artísticas, de entretenimiento y recreación; actividades de los hogares individuales) registró un valor agregado de 1,4 billones de pesos, con una variación de 48 % frente al 2020 y de 43,9 % frente a 2018. Este sector participa con el 32,6 % del valor agregado de la subregión.

<sup>2</sup>Cálculos propios con base en los resultados municipales de las Cuentas Nacionales Departamentales - DANE. Actualizado el 22 de Marzo 2024.

## ¿Cómo van los PDET?



### Pilar 1. Ordenamiento social de la propiedad rural y uso del suelo

#### Temas destacados

- (Según el Ideam en 2022 se registraron 399,3 Hectáreas deforestadas, lo que representa una disminución del 19,5 %, respecto a 2021.
- (2022) La tasa de deforestación por cada 1000 Ha de Bosque Estable fue de 5,41 disminuyendo 20 p.p en relación con el año anterior. Santa rosa del sur, Aranal y Morales tuvieron disminuciones significativas. (Fuente: Ideam)

#### Temas por fortalecer

- (2018-2022) Se registró una disminución de 2,2 puntos porcentuales en el índice de sostenibilidad calculado por el DNP, el cual no indica que tan bien se preparan los municipios en cuanto a ecosistemas, cuidado ambiental y tolerancia a desastres naturales.

Indicador	Unidad de medida	Último valor disponible	Periodo último valor	Valor periodo anterior	Periodo valor anterior	Variación (%)
Hectáreas entregadas a través del fondo de tierras	Hectáreas	9,2	2021	187,3	2020	-95,1
Hectáreas formalizadas de pequeña y mediana propiedad rural	Hectáreas	140,6	2020	140,6	2020	0
Tasa de delitos ambientales (x cada 100.000 habitantes)	Tasa	4,4	2023	10,1	2022	-56,3
Tasa de deforestación por cada 1000 ha de bosque estable	Tasa	5,4	2022	5,5	2021	-1,4
Hectáreas formalizadas para mujeres campesinas rurales	Hectáreas	25,3	2020	25,3	2020	0

Fuente: Cálculos propios de la ART tomados de la batería de indicadores PATR.



## Pilar 2. Infraestructura y adecuación de tierras

### Temas destacados

- Se reportaron 2.989 nuevos usuarios del servicio de energía eléctrica entre 2018 y 2022. (Fuente: Ministerio de Minas y Energía)

### Temas por fortalecer

- (2018-2023) El Número de fallecidos en siniestros viales incrementó en un 27 %, llegando a 316 fallecidos. (Fuente: ANSV)

Indicador	Unidad de medida	Último valor disponible	Periodo último valor	Valor periodo anterior	Periodo valor anterior	Variación (%)
Proporción de población con suscripción a internet fijo en municipios PDET	Proporción	4,7	2023	4,5	2022	4,3
Nuevos usuarios del servicio de energía eléctrica.	Número	931	2023	378	2022	146,3
Número de municipios priorizados con vías fluviales intervenidas	Número	1	2018	1	2018	0

Fuente: Cálculos propios de la ART tomados de la batería de indicadores PATR.



### Pilar 3. Salud

#### Temas destacados

- Entre 2018 y 2023, la cobertura de afiliación al SGSSS en la subregión aumentó 6,7 p.p. alcanzando el 91,3%. (Fuente: Minsalud)

#### Temas por fortalecer

- Sin embargo, para el año 2023 La subregión se ubica como la décima con menor cobertura. (Fuente: Minsalud)

Indicador	Unidad de medida	Último valor disponible	Periodo último valor	Valor periodo anterior	Periodo valor anterior	Variación (%)
Cobertura de afiliación al SGSSS	Proporción	91,3	2023	91,5	2022	-0,28
Sedes habilitadas con servicio de telemedicina ubicadas en municipios PDET	Número	4	2023	4	2020	0
Razón de mortalidad materna a 42 días (por cada 100.000 nacidos vivos)	Razón	323,3	2021	0	2020	Inf
Tasa de fecundidad adolescente 15-19 años (*1.000)	Tasa	80,7	2023	102,1	2022	-20,9

Fuente: Cálculos propios de la ART tomados de la batería de indicadores PATR.



## Pilar 4. Educación rural y primera infancia

### Temas destacados

- (2018-2022) Se registró un incremento de la cobertura neta total de 4 p.p.
- En 2022, la cobertura bruta total en educación fue de 106 % con un incremento de 1,2 p.p. frente a 2018 (104,6 %). (Fuente: Ministerio de Educación Nacional)

### Temas por fortalecer

- La subregión es la tercera con la menor cobertura bruta de educación media para el año 2022 con un 64,5 %. (Fuente: Ministerio de Educación Nacional)

Indicador	Unidad de medida	Último valor disponible	Periodo último valor	Valor periodo anterior	Periodo valor anterior	Variación (%)
Cobertura neta de educación inicial (transición)	Proporción	71,6	2022	61,6	2021	16,3
Cobertura neta de educación básica primaria	Proporción	95,7	2022	92,8	2021	3,1
Cobertura neta de educación media	Proporción	32,3	2022	32,4	2021	-0,457
Proporción de estudiantes en niveles mínimo e insuficiente en lectura crítica en los resultados de las Pruebas Saber 11	Proporción	55,6	2022	54,5	2021	2,1
Proporción de estudiantes en niveles mínimo e insuficiente en matemáticas en los resultados de las Pruebas Saber 11	Proporción	53,8	2022	59	2021	-8,8
Cobertura neta total	Proporción	75,3	2022	72,6	2021	3,7
Porcentaje de niños y niñas en primera infancia que cuentan con atención integral en zonas rurales	Porcentaje	40,7	2022	29,5	2021	38,2

Fuente: Cálculos propios de la ART tomados de la batería de indicadores PATR.



## Pilar 5. Vivienda rural, agua potable y saneamiento básico rural

### Temas destacados

- (2018-2023) Se registró un incremento de la Cobertura de Alcantarillado rural de 12,1 p.p.
- (2018-2023) Se registró un incremento en la Cobertura de Aseo rural de 8,3 p.p. (Fuente: Superintendencia de Servicios Públicos Domiciliarios)

### Temas por fortalecer

- En 2021 no hubo entrega de ninguna vivienda por parte del Ministerio de Agricultura y Desarrollo Rural, lo cual es una señal de alarma dado que en 2019 se habían entregado 21.

Indicador	Unidad de medida	Último valor disponible	Periodo último valor	Valor periodo anterior	Periodo valor anterior	Variación (%)
Cobertura de acueducto	Proporción	26,5	2023	14,2	2022	85,8
Cobertura de alcantarillado	Proporción	17,8	2023	13,2	2022	34,2

Fuente: Cálculos propios de la ART tomados de la batería de indicadores PATR.





## Pilar 6. Reactivación económica y producción agropecuaria

### Temas destacados

- (2022) El número de empresas RUES legalmente constituidas fue de 2.791 empresas. Este resultado ubica a la subregión como la cuarta con menor número de empresas. (Fuente: CONFECAMARAS)
- (2022) 4.224 personas vinculadas a los Beneficios Económicos Periódicos (BEPS) en zonas rurales. Esta es la séptima subregión con mayor número de vinculaciones en zona rural. (Fuente: Colpensiones)

### Temas por fortalecer

- El Valor Agregado municipal presentó un incremento del 54,6 % entre 2018 y 2022. (Fuente: DANE)

Indicador	Unidad de medida	Último valor disponible	Periodo último valor	Valor periodo anterior	Periodo valor anterior	Variación (%)
Porcentaje de hectáreas con seguro de cosecha subsidiado para la producción de la economía campesina, familiar y comunitaria en municipios PDET	Porcentaje	97,9	2022	17	2021	477,7
Valor agregado municipal	Miles de millones de pesos	2389,8	2020	2931,3	2019	-18,5
Índice de productividad, competitividad y complementariedad económica	Tasa	22,2	2022	21,7	2021	1,9

Fuente: Cálculos propios de la ART tomados de la batería de indicadores PATR.



## Pilar 7. Sistema para la garantía progresiva del derecho a la alimentación

### Temas destacados

- 1.280 hogares beneficiados con proyectos agroecológicos para la producción de alimento y el autoconsumo entre 2020 y 2022. (Fuente: Departamento Administrativo para la Prosperidad Social)

### Temas por fortalecer

- La tasa de mortalidad por desnutrición en menores de 5 años (por cada 100.000 mil niños y niñas) pasó de 13,6 en 2020 a 42,1 en 2021. (Fuente: Minsalud)

Indicador	Unidad de medida	Último valor disponible	Periodo último valor	Valor periodo anterior	Periodo valor anterior	Variación (%)
Tasa de mortalidad por desnutrición en menores de 5 años (por cada 100.000 mil menores de 5 años)	Tasa	42,1	2021	13,6	2020	209,4
Hogares beneficiados con prácticas agroecológicas para la producción de alimentos para el autoconsumo	Número	1280	2022	3	2021	42566,7

Fuente: Cálculos propios de la ART tomados de la batería de indicadores PATR.



## Pilar 8. Reconciliación, convivencia y construcción de paz

### Temas destacados

- La tasa de personas secuestradas por cada 100.000 habitantes disminuyó entre 2018 y 2023, al pasar de 3,9 a 2,4.
- La tasa de hurtos por cada 100.000 habitantes disminuyó entre 2018 y 2023, al pasar de 73,7 a 24,4. (Fuente: Ministerio de Defensa y Policía Nacional)

### Temas por fortalecer

- Sin embargo, La tasa de homicidios por cada 100.000 habitantes aumentó entre 2018 y 2022, al pasar de 33,4 a 60,9. (Fuente: Ministerio de Defensa y Policía Nacional)

Indicador	Unidad de medida	Último valor disponible	Periodo último valor	Valor periodo anterior	Periodo valor anterior	Variación (%)
Tasa de secuestros (x cada 100.000 habitantes)	Tasa	2,4	2023	2,8	2022	-15,7
Tasa de hurtos a personas (x cada 100.000 habitantes)	Tasa	24,4	2023	84,9	2022	-71,2
Índice de riesgo de victimización (IRV)	Índice	0,449	2022	0,424	2021	5,8
Ocurrencia de actos terroristas	Unidad	2	2023	1	2022	100
Número de masacres	Unidad	1	2022	1	2020	0

Fuente: Cálculos propios de la ART tomados de la batería de indicadores PATR.

## Inversión subregional

A 31 de diciembre de 2024 a través de **fuentes movilizadoras** (fuentes aprobadas en el OCAD Paz , Art - Fcp , Trazador Paz - Pgn - Subregionalizado , Obras Por Impuestos, Pgn - Obras Pdet) y Sistema General de Regalías diferente a OCAD Paz se han invertido cerca de **1,2 billones de pesos constantes de 2016**, en la subregión de Sur de Bolívar.

37 de cada 100 pesos se han dirigido al sector de Transporte con una inversión aproximada de 445 mil millones. También resaltan proyectos dirigidos a los sectores de Educación con 197 mil millones y Agricultura y Desarrollo Rural con un nivel de recursos de 157 mil millones.

Inversión subregional y número de proyectos por fuente

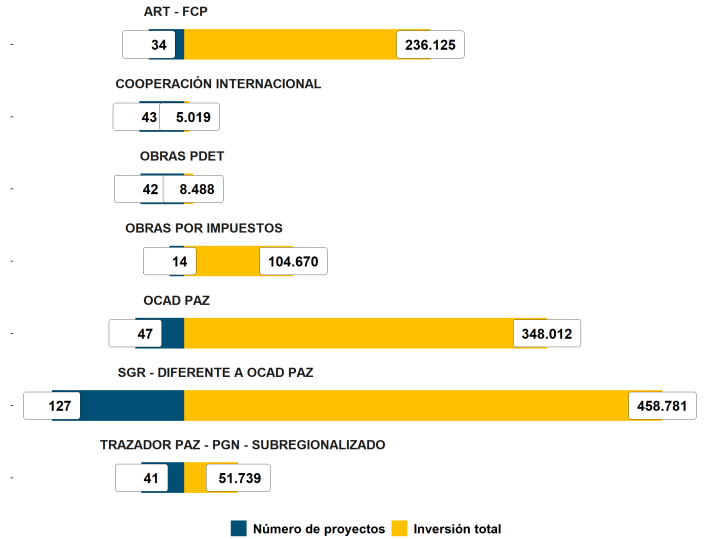

Cifras de inversión en millones de pesos de 2016. Fuente: cálculos propios ART tomados del módulo de inversiones de Central PDET.

A nivel municipal, se observa que, de los 348 proyectos, 27 benefician a más de un municipio con una inversión cercana a los 462 mil millones. Los proyectos que solo benefician a un municipio ascienden a 321 con una inversión cerca de los 751 mil millones. Por ejemplo, resaltan YONDÓ y SIMITÍ con inversiones aproximadas a los 321 mil millones.

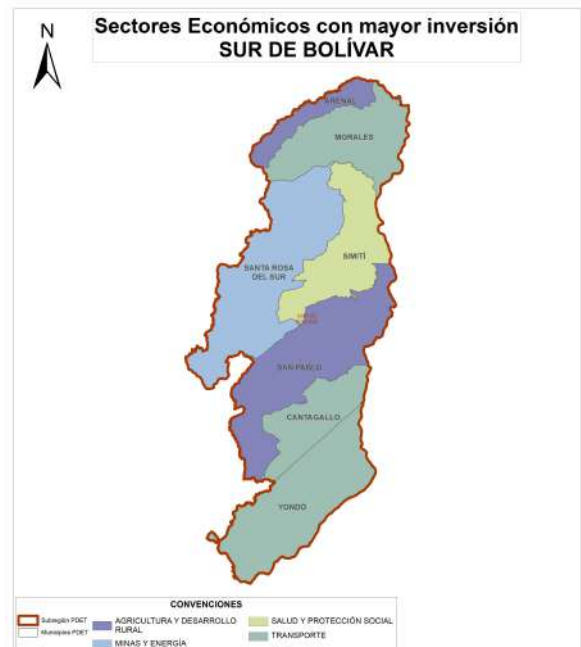
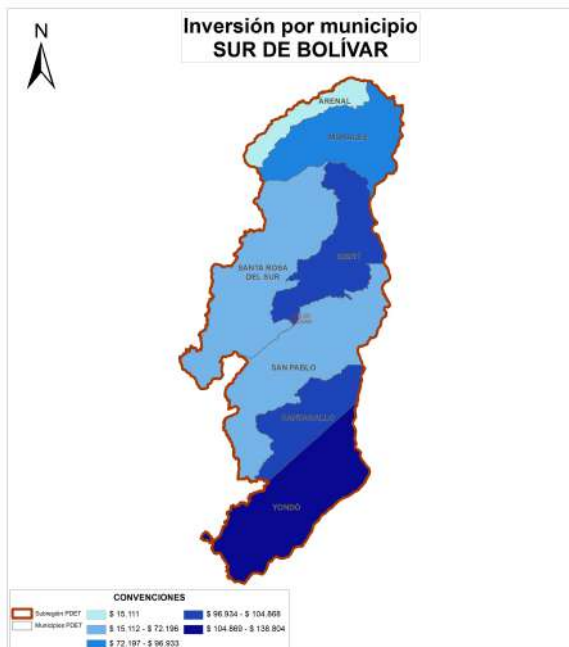

Fuente: cálculos propios ART tomados del módulo de inversiones de Central PDET.

## Inversión histórica aprobada

Inversión subregional y número de proyectos por vigencia

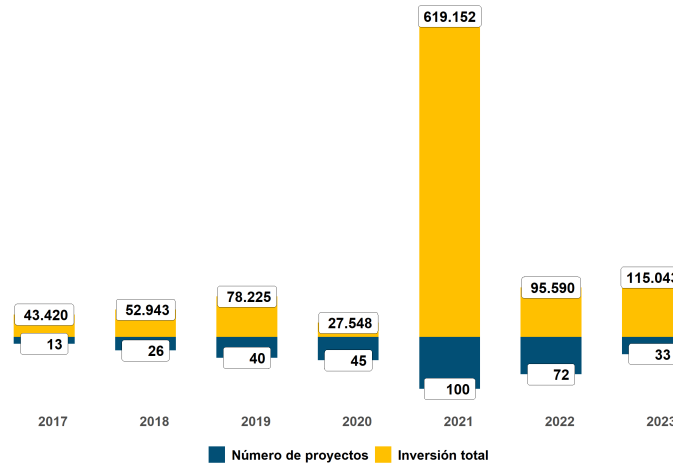

Cifras de inversión en millones de pesos de 2016. Fuente: cálculos propios ART tomados del módulo de inversiones de Central PDET.

De los 348 proyectos aprobados en esta subregión, el 51,9 % de la inversión se encuentra en ejecución, el 37,5 % en estado de terminado y el 10,6 % restante se encuentran en estructuración.

## 261 PROYECTOS TERMINADOS EN 19 SECTORES, POR 454 MIL MILLONES DE PESOS



1. 67.772 millones de pesos correspondientes al 14,9 %



2. 61.072 millones de pesos correspondientes al 13,4 %



3. 57.981 millones de pesos correspondientes al 12,8 %



4. 267.538 millones de pesos correspondientes al 58,8 %

### Proyectos más destacados en los 4 sectores con mayor inversión

Inclusión Social y Reconciliación	Educación	Transporte	Minas y Energía
Implementación de acciones que permitan la atención y acompañamiento poblacional para el fortalecimiento de la gobernanza en el marco de la seguridad alimentaria y nutricional en el departamento de antioquia	Implementación de aulas interactivas solares en los departamentos de antioquia, bolívar, cesar, valle del cauca	Mejoramiento de vías terciarias mediante la construcción de 6.03611 km en placa huellas en el sector del anillo vial entre el corregimiento de san miguel del tigre y la vereda el descanso del municipio de yondó antioquia	Construcción implementación y puesta en funcionamiento de soluciones energéticas con fuentes no convencionales de energía mediante sistemas de energía solar fotovoltaica para comunidades rurales en las zni de los municipios de arenal morales bolívar
Implementación de acciones de seguridad alimentaria y nutricional para prevenir el riesgo de desnutrición aguda, sobrepeso y obesidad en menores de 5 años y en gestantes y lactantes con bajo peso en el departamento de antioquia	Dotación básica para mejorar el ambiente escolar y la calidad educativa en los establecimientos educativos focalizados del departamento de bolívar	Mejoramiento de vías terciarias mediante la construcción de placa huellas en la vereda caño negro y caño bonito en el municipio de yondó	Implementación de sistemas solares fotovoltaicos en zonas rurales no interconectadas del municipio de Morales Bolívar

Fuente: cálculos propios ART tomados del módulo de inversiones de Central PDET.

## Fuentes movilizadoras vs. Recursos propios

La inversión realizada entre 2017 y 2023 en la subregión ascendió a 351 mil millones de pesos por fuentes movilizadoras. Por su parte, los municipios de la subregión recaudaron 251 mil millones de pesos por concepto de ingresos tributarios y no tributarios. Lo anterior muestra que en la subregión se invirtió a través de fuentes movilizadoras 1,4 pesos por cada uno recaudado por los 7 municipios PDET.

Los 3 municipios donde se presentó una mayor incidencia de las fuentes movilizadoras en la subregión son:

- **ARENAL**, que recibió 3,2 pesos de fuentes movilizadoras por cada uno de recursos propios.
- **SIMITÍ**, que recibió 2,7 pesos de fuentes movilizadoras por cada uno de recursos propios.
- **SAN PABLO**, que recibió 2,2 pesos de fuentes movilizadoras por cada uno de recursos propios.

El gráfico a continuación compara la relación entre los recursos propios (eje horizontal) y las fuentes movilizadoras (eje vertical) de distintos municipios durante el periodo 2017-2023. Los puntos representan diferentes municipios, y el tamaño de los puntos puede indicar la magnitud recibida en términos de inversión o movilización de recursos.

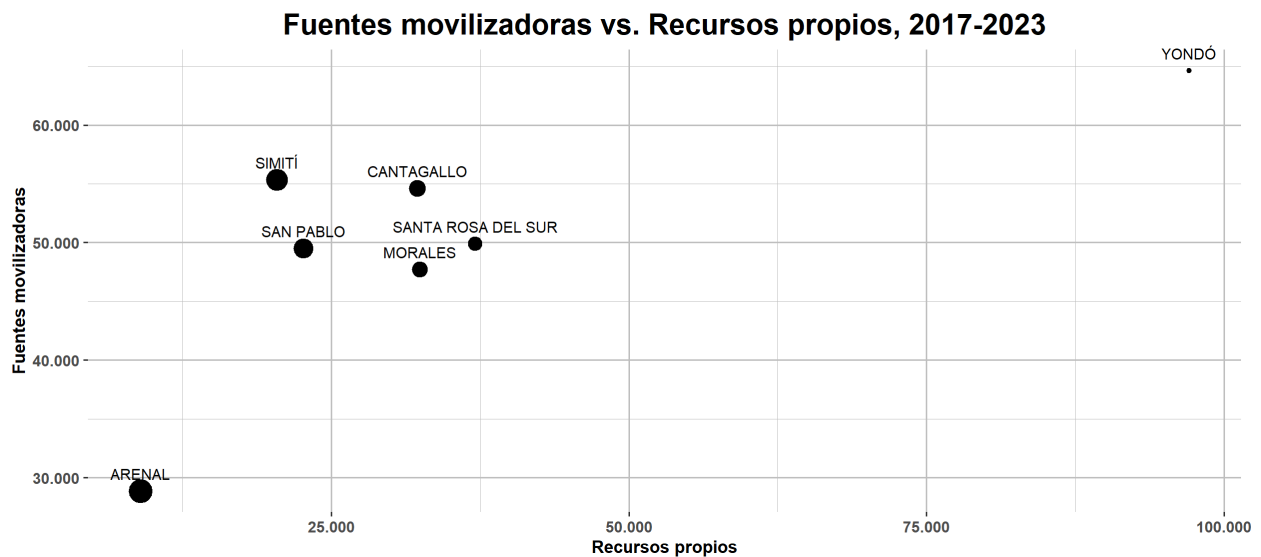

Fuente: FUT y Seguimiento a la inversión SAM-ART (2017-2023)