

Megaficha de la subregión de Sur de Córdoba

31 de diciembre de 2024

Datos generales¹

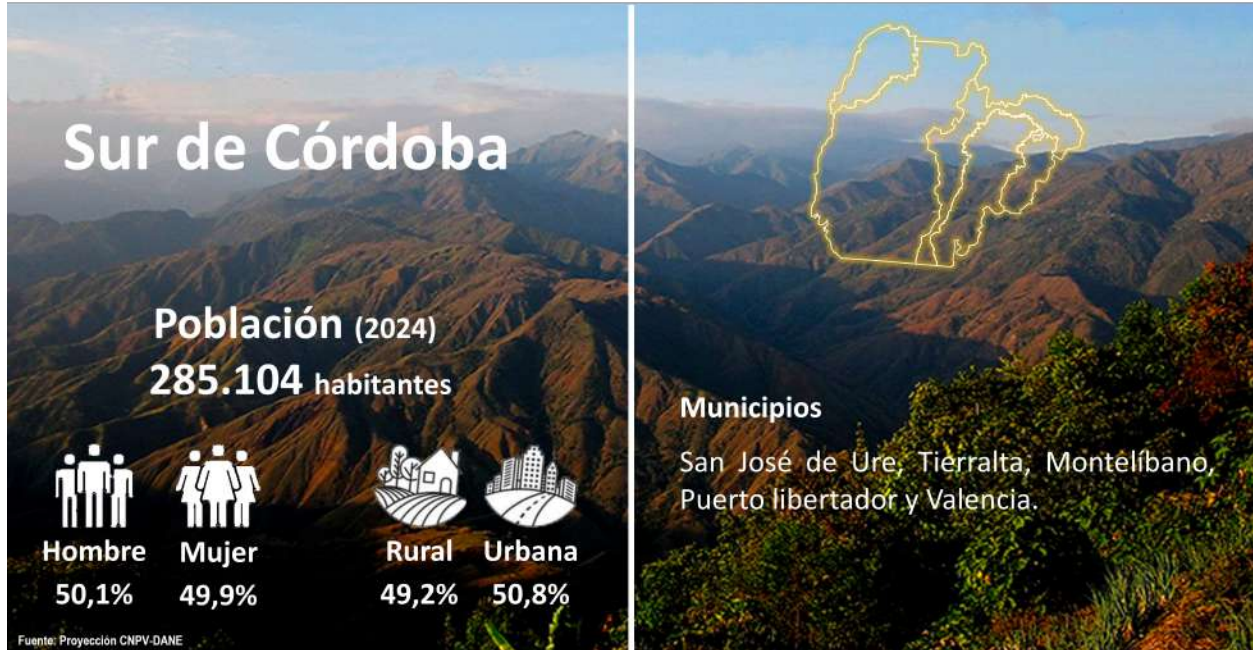

Criterios de priorización

1. Pobreza

El Índice de Pobreza Multidimensional (IPM) en la subregión registró un valor de 29,8 % en 2022. El indicador con mejor resultado en 2022 fue Trabajo infantil mientras que el indicador con mayores retos fue Empleo informal. Adicionalmente, la subregión se encuentra 2,7 puntos porcentuales (p.p.) por encima del total PDET.

Índice de Pobreza Multidimensional (IPM), 2022

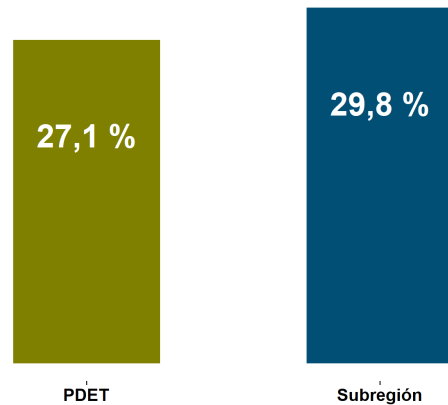

Fuente: Cálculos ART con base en Evaluación Línea Base.

¹De conformidad con lo dispuesto en el párrafo primero del artículo 3 del Decreto 893 de 2017, relativo a la cobertura geográfica de los Programas de Desarrollo con Enfoque Territorial –PDET, serán atendidos únicamente en su zona rural, los siguientes municipios: Apartadó, Yondó, Santa Marta, Valledupar, Mocoa, San Andrés de Tumaco, Buenaventura, San José del Guaviare y Florencia. Para el efecto, se prevé que el nivel de ruralidad se determinará atendiendo la normatividad e instrumentos legales vigentes como los Planes de Ordenamiento Territorial (POT), Planes Básicos de Ordenamiento Territorial (PBOT), Esquemas Básicos de Ordenamiento Territorial (EOT).



2. Desempeño institucional

Desde el 2018, la subregión ha presentado una mejora en el desempeño institucional capturado por la Medición de Desempeño Municipal (MDM). Adicionalmente, se encuentra con un puntaje de 1 p.p. por encima del promedio PDET.

Medición de Desempeño Municipal (MDM), 2018-2022

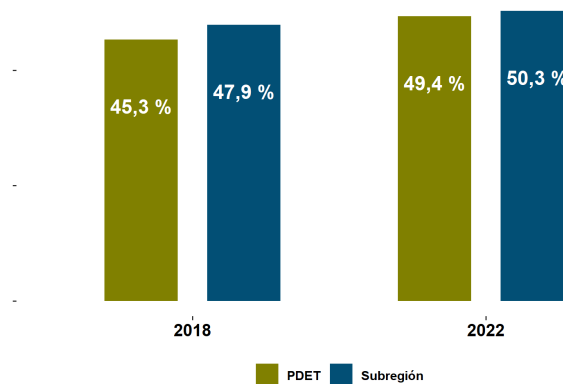

Fuente: DNP

3. Incidencia del conflicto armado

Para 2021, el 60 % de los municipios se encontraba en riesgo alto de conflicto armado, de acuerdo con el Índice de Incidencia del Conflicto Armado (IICA). Entre 2018 y 2021, el número de municipios con riesgo alto disminuyó 40 p.p., mientras que el de riesgo muy alto aumentó en la misma magnitud.

Índice de Incidencia del Conflicto Armado, 2021

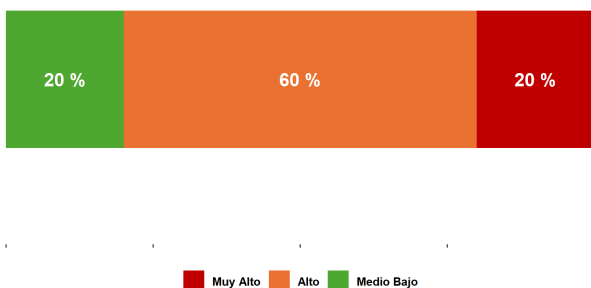

Fuente: DNP

4. Cultivos de coca

Entre 2018 y 2022, se registró un crecimiento de 37,3 p.p. en el volumen de hectáreas de coca cultivadas en la subregión. Además, se encuentra ubicada en la posición 9 de las 16 subregiones con un mayor registro en este ítem.

Número de hectáreas de cultivos de coca

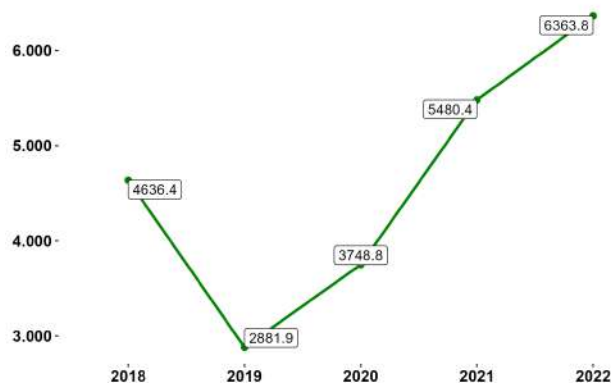

Fuente: Ministerio de Justicia - UNODC



Economía²

Valor agregado

En 2022, la subregión registró una participación del 4,6 % en el total del valor agregado PDET, equivalente a 5,8 billones de pesos. Respecto a 2021, la variación de este valor agregado fue de 26,9 %, una cifra menor que el promedio PDET (58,7 %).

Sector primario

El sector primario (agricultura, ganadería, silvicultura y pesca; y explotación de minas y canteras) registró un valor agregado de \$1,5 billones de pesos, con una variación de 96,3 % frente al 2020 y de 165,6 % frente a 2018. Este sector participa con el 25,8 % del valor agregado de la subregión.

Sector secundario

El sector secundario (industrias manufactureras) registró un valor agregado de 1,9 billones de pesos, con una variación de 47,3 % frente al 2020 y de 45,9 % frente a 2018. Este sector participa con el 33,4 % del valor agregado de la subregión.

Sector terciario

El sector terciario (electricidad, gas y agua; comercio; reparación de vehículos automotores; transporte; alojamiento y servicios de comida; información y comunicaciones; actividades financieras y de seguros; actividades inmobiliarias; actividades profesionales, científicas y técnicas; actividades de servicios administrativos y de apoyo; administración pública; educación; salud; actividades artísticas, de entretenimiento y recreación; actividades de los hogares individuales) registró un valor agregado de 2,4 billones de pesos, con una variación de 47,6 % frente al 2020 y de 47,6 % frente a 2018. Este sector participa con el 40,8 % del valor agregado de la subregión.

²Cálculos propios con base en los resultados municipales de las Cuentas Nacionales Departamentales - DANE. Actualizado el 22 de Marzo 2024.

¿Cómo van los PDET?



Pilar 1. Ordenamiento social de la propiedad rural y uso del suelo

Temas destacados

- (2018-2023) Se registró una disminución de 18 p.p. en la tasa de delitos ambientales (x cada 100.000 habitantes) llegando a una tasa de 6,01. (Fuente: Ministerio de Defensa y Policía Nacional)

Temas por fortalecer

- (2018-2022) Se registró una disminución de 1,6 puntos porcentuales en el índice de sostenibilidad calculado por el DNP, el cual indica cuan bien se preparan los municipios en cuanto a ecosistemas, cuidado ambiental y tolerancia a desastres naturales. (Fuente: Ministerio de Defensa y Policía Nacional)

Indicador	Unidad de medida	Último valor disponible	Periodo último valor	Valor periodo anterior	Periodo valor anterior	Variación (%)
Hectáreas entregadas a través del fondo de tierras	Hectáreas	107,2	2021	55,3	2020	94
Resguardos y/o títulos colectivos formalizados	Número	2	2023	2	2021	0
Tasa de delitos ambientales (x cada 100.000 habitantes)	Tasa	6	2023	9,7	2022	-38,3
Tasa de deforestación por cada 1000 ha de bosque estable	Tasa	5,9	2022	3,7	2021	59,7

Fuente: Cálculos propios de la ART tomados de la batería de indicadores PATR.



Pilar 2. Infraestructura y adecuación de tierras

Temas destacados

- (2020-2023) Se incrementó el número de Centros poblados rurales, con más de 100 habitantes, con acceso comunitario a internet pasando de 7 en 2020 a 31 en 2023. (Fuente: MinTic)
- El número de nuevos usuarios del servicio de energía eléctrica fue de 4.704 entre 2018 y 2023. (Fuente: Ministerio de Minas y Energía)

Temas por fortalecer

- (2018-2023) El Número de fallecidos en siniestros viales incrementó en un 77 %, llegando a 39 fallecidos. (Fuente: ANSV)

Indicador	Unidad de medida	Último valor disponible	Periodo último valor	Valor periodo anterior	Periodo valor anterior	Variación (%)
Proporción de población con suscripción a internet fijo en municipios PDET	Proporción	3,2	2023	2,9	2022	10,5
Nuevos usuarios del servicio de energía eléctrica.	Número	802	2023	594	2022	35

Fuente: Cálculos propios de la ART tomados de la batería de indicadores PATR.



Pilar 3. Salud

Temas destacados

- Entre 2020 y 2021, la cobertura de vacunación Pentavalente aumentó 5,6 p.p. alcanzando el 81,8 %. (Fuente: Minsalud)

Temas por fortalecer

- Entre 2018 y 2023, la cobertura de afiliación al SGSSS en la subregión disminuyó 0,7 p.p. Este resultado la ubica como la octava subregión con menor crecimiento en cobertura de afiliación. (Fuente: Minsalud)

Indicador	Unidad de medida	Último valor disponible	Periodo último valor	Valor periodo anterior	Periodo valor anterior	Variación (%)
Cobertura de afiliación al SGSSS	Proporción	94,8	2023	94,3	2022	0,537
Sedes habilitadas con servicio de telemedicina ubicadas en municipios PDET	Número	8	2023	3	2022	166,7
Razón de mortalidad materna a 42 días (por cada 100.000 nacidos vivos)	Razón	32,5	2021	104	2020	-68,8
Tasa de fecundidad adolescente 15-19 años (*1.000)	Tasa	76	2023	88,2	2022	-13,8

Fuente: Cálculos propios de la ART tomados de la batería de indicadores PATR.



Pilar 4. Educación rural y primera infancia

Temas destacados

- La subregión se ubica como la segunda con mayor cobertura neta de educación básica secundaria en 2022 con un 77%.
- Respecto con Cobertura bruta total se presentó un incremento entre 2021 y 2022 pasando de una cobertura de 106,8% A 110,5%. (Fuente: Ministerio de Educación Nacional)

Temas por fortalecer

- (2018-2022) Se registró una disminución de la cobertura neta total de 2,4 p.p. (Fuente: Ministerio de Educación Nacional)

Indicador	Unidad de medida	Último valor disponible	Periodo último valor	Valor periodo anterior	Periodo valor anterior	Variación (%)
Cobertura neta de educación inicial (transición)	Proporción	52,4	2022	47,3	2021	10,8
Cobertura neta de educación básica primaria	Proporción	87,1	2022	88,6	2021	-1,6
Cobertura neta de educación media	Proporción	47,9	2022	44,8	2021	6,9
Proporción de estudiantes en niveles mínimo e insuficiente en lectura crítica en los resultados de las Pruebas Saber 11	Proporción	56	2022	62	2021	-9,6
Proporción de estudiantes en niveles mínimo e insuficiente en matemáticas en los resultados de las Pruebas Saber 11	Proporción	62,2	2022	69,7	2021	-10,8
Cobertura neta total	Proporción	74,6	2022	75,9	2021	-1,7
Porcentaje de niños y niñas en primera infancia que cuentan con atención integral en zonas rurales	Porcentaje	36	2022	29,8	2021	20,6

Fuente: Cálculos propios de la ART tomados de la batería de indicadores PATR.



Pilar 5. Vivienda rural, agua potable y saneamiento básico rural

Temas destacados

- (2018-2023) Se registró un incremento de la Cobertura de Alcantarillado en zona rural de 20 p.p.
- (2018-2023) Se registró un incremento de la Cobertura de Acueducto en zona rural de 25 p.p.
(Fuente: Superintendencia de Servicios Públicos Domiciliarios)

Temas por fortalecer

- La cobertura de Alcantarillado tuvo un decremento en 2023, respecto a 2022, pasando de 57,9 % a 54,8 %.
- La cobertura de Acueducto se redujó entre 2022 y 2023 en 1,4 p.p.

Indicador	Unidad de medida	Último valor disponible	Periodo último valor	Valor periodo anterior	Periodo valor anterior	Variación (%)
Cobertura de acueducto	Proporción	28,3	2023	17,2	2022	65,1
Cobertura de alcantarillado	Proporción	20,1	2023	5,1	2022	291,6

Fuente: Cálculos propios de la ART tomados de la batería de indicadores PATR.



Pilar 6. Reactivación económica y producción agropecuaria

Temas destacados

- (2022) El número de empresas RUES legalmente constituidas fue de 2.295 empresas. Este resultado ubica a la subregión con menor número de empresas. (Fuente: CONFECAMARAS)
- (2022) 5.209 personas vinculadas a los Beneficios Económicos Periódicos (BEPS) en zonas rurales. Esta es la séptima subregión con mayor número de vinculaciones en zona rural. (Fuente: Colpensiones)

Temas por fortalecer

- El número de productoras en el registro que recibieron el servicio de extensión agropecuaria se redujó un 74 % entre 2021 y 2022. (Fuente: ADR)

Indicador	Unidad de medida	Último valor disponible	Periodo último valor	Valor periodo anterior	Periodo valor anterior	Variación (%)
Porcentaje de hectáreas con seguro de cosecha subsidiado para la producción de la economía campesina, familiar y comunitaria en municipios PDET	Porcentaje	2,7	2022	0,077	2021	3349,9
Valor agregado municipal	Miles de millones de pesos	3696,6	2020	3803,9	2019	-2,8
Índice de productividad, competitividad y complementariedad económica	Tasa	30,8	2022	29,4	2021	4,7

Fuente: Cálculos propios de la ART tomados de la batería de indicadores PATR.



Pilar 7. Sistema para la garantía progresiva del derecho a la alimentación

Temas destacados

- La tasa de mortalidad por desnutrición en menores de 5 años (por cada 100.000 mil niños y niñas) disminuyó en 2021 respecto a 2018, pasando de 20,5 a 18,3. Este resultado ubica a la subregión como la sexta con mayor tasa de mortalidad por desnutrición. (Fuente: MinSalud)

Temas por fortalecer

- A pesar de su decrecimiento respecto a 2018, la tasa de mortalidad por desnutrición en menores de 5 años, presentó un aumento de 2020 a 2021 de 7,2 p.p.

Indicador	Unidad de medida	Último valor disponible	Periodo último valor	Valor periodo anterior	Periodo valor anterior	Variación (%)
Tasa de mortalidad por desnutrición en menores de 5 años (por cada 100.000 mil menores de 5 años)	Tasa	18,3	2021	11,1	2020	64,5
Hogares beneficiados con prácticas agroecológicas para la producción de alimentos para el autoconsumo	Número	1951	2022	3	2021	64933,3

Fuente: Cálculos propios de la ART tomados de la batería de indicadores PATR.



Pilar 8. Reconciliación, convivencia y construcción de paz

Temas destacados

- La tasa de homicidio (por cada 100 mil habitantes) disminuyó 12,7 p.p, entre 2018 y 2022 pasando de 35,5 a 22,8.
- La tasa de hurtos por cada 100.000 habitantes disminuyó entre 2018 y 2023, al pasar de 48,7 a 12,6. (Fuente: Ministerio de Defensa y Policía Nacional)
- 2018-2022 el Índice de Seguridad incremento 9,5 puntos pasando de 71 a 80,5. (Fuente: DNP)

Temas por fortalecer

- En 2022 se presentaron 2 actos terroristas, uno más que lo reportado para 2021. (Fuente: Ministerio de Defensa)

Indicador	Unidad de medida	Último valor disponible	Periodo último valor	Valor periodo anterior	Periodo valor anterior	Variación (%)
Tasa de secuestros (x cada 100.000 habitantes)	Tasa	0	2023	1,2	2019	-100
Tasa de hurtos a personas (x cada 100.000 habitantes)	Tasa	12,7	2023	44,6	2022	-71,6
Índice de riesgo de victimización (IRV)	Índice	0,464	2022	0,444	2021	4,7
Ocurrencia de actos terroristas	Unidad	2	2022	1	2021	100
Número de masacres	Unidad	3	2020	3	2020	0

Fuente: Cálculos propios de la ART tomados de la batería de indicadores PATR.

Inversión subregional

A 31 de diciembre de 2024 a través de **fuentes movilizadoras** (fuentes aprobadas en el OCAD Paz , Art - Fcp , Trazador Paz - Pgn - Subregionalizado , Obras Por Impuestos, Pgn - Obras Pdet) y Sistema General de Regalías diferente a OCAD Paz se han invertido cerca de **879 mil millones de pesos constantes de 2016**, en la subregión de Sur de Córdoba.

39 de cada 100 pesos se han dirigido al sector de Transporte con una inversión aproximada de 345 mil millones. También resaltan proyectos dirigidos a los sectores de Agricultura y Desarrollo Rural con 171 mil millones y Educación con un nivel de recursos de 122 mil millones.

Inversión subregional y número de proyectos por fuente

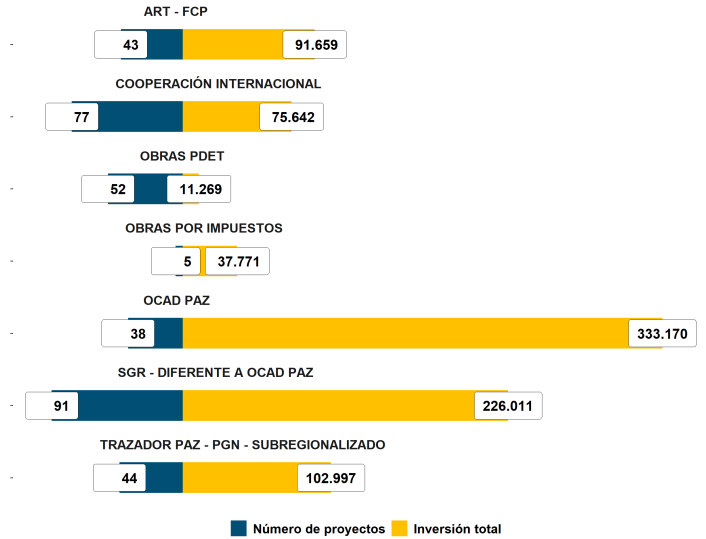

Cifras de inversión en millones de pesos de 2016. Fuente: cálculos propios ART tomados del módulo de inversiones de Central PDET.

A nivel municipal, se observa que, de los 350 proyectos, 27 benefician a más de un municipio con una inversión cercana a los 135 mil millones. Los proyectos que solo benefician a un municipio ascienden a 323 con una inversión cerca de los 744 mil millones. Por ejemplo, resaltan TIERRALTA y MONTELÍBANO con inversiones aproximadas a los 342 mil millones.

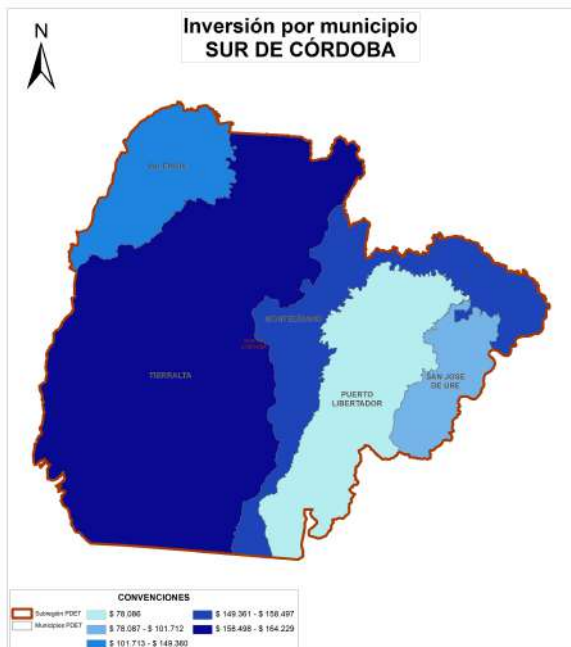

Fuente: cálculos propios ART tomados del módulo de inversiones de Central PDET.



Inversión histórica aprobada

Inversión subregional y número de proyectos por vigencia

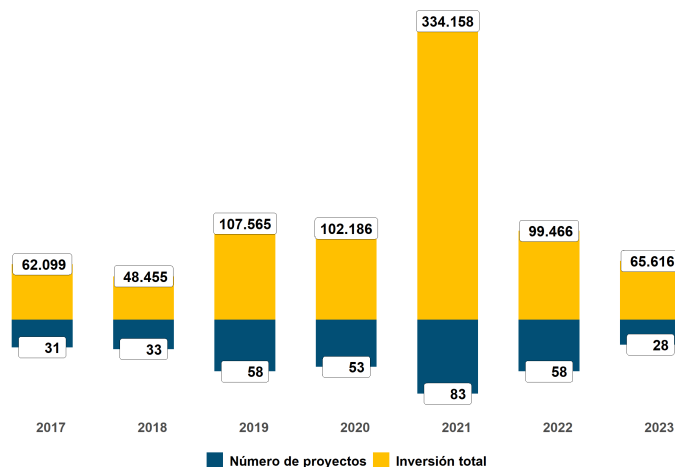

Cifras de inversión en millones de pesos de 2016. Fuente: cálculos propios ART tomados del módulo de inversiones de Central PDET.

De los 350 proyectos aprobados en esta subregión, el 25,5 % de la inversión se encuentra en ejecución, el 69,1 % en estado de terminado y el 5,4 % restante se encuentran en estructuración.

275 PROYECTOS TERMINADOS EN 16 SECTORES, POR 607 MIL MILLONES DE PESOS



1. 254.699 millones de pesos correspondientes al 42 %



2. 132.639 millones de pesos correspondientes al 21,9 %



3. 65.013 millones de pesos correspondientes al 10,7 %



4. 154.664 millones de pesos correspondientes al 25,5 %

Proyectos más destacados en los 4 sectores con mayor inversión

Transporte	Agricultura y Desarrollo Rural	Educación	Inclusión Social y Reconciliación
Mejoramiento de vía entre los municipios de puerto libertador y montelíbano del departamento de córdoba	Incremento de la productividad de cultivos de cacao se aportará a la reactivación económica.	Suministro de ración servida vigencia 2022 en sitio de consumo en la modalidad de complemento alimentario en los diferentes establecimientos educativos no certificados de carácter público del departamento de córdoba	Estrategia sumate por mi: estrategia de prevención y protección para la atención integral de niños, niñas y adolescentes (nna) en riesgo de reclutamiento, uso y utilización por parte de grupos armados organizados (gao) y grupos delictivos organizados (gdo)
Mejoramiento de vías terciarias mediante la construcción en concreto hidráulico en las veredas barrial pirú cocuelo y almagras zona rural del municipio de valencia córdoba	Fortalecimiento del sector ganadero mediante el suministro de pies de cría e implementación de sistemas productivos silvopastoril a pequeños productores de la zona rural del municipio de montelíbano	Suministro de alimentación escolar en los municipios no certificados del departamento de córdoba	Implementación de subsidio económico para población adulta mayor en situación de vulnerabilidad - Nacional

Fuente: cálculos propios ART tomados del módulo de inversiones de Central PDET.

Fuentes movilizadoras vs. Recursos propios

La inversión realizada entre 2017 y 2023 en la subregión ascendió a 536 mil millones de pesos por fuentes movilizadoras. Por su parte, los municipios de la subregión recaudaron 278 mil millones de pesos por concepto de ingresos tributarios y no tributarios. Lo anterior muestra que en la subregión se invirtió a través de fuentes movilizadoras 1,9 pesos por cada uno recaudado por los 5 municipios PDET.

Los 3 municipios donde se presentó una mayor incidencia de las fuentes movilizadoras en la subregión son:

- **SAN JOSE DE URE**, que recibió 5,3 pesos de fuentes movilizadoras por cada uno de recursos propios.
- **VALENCIA**, que recibió 5 pesos de fuentes movilizadoras por cada uno de recursos propios.
- **TIERRALTA**, que recibió 2 pesos de fuentes movilizadoras por cada uno de recursos propios.

El gráfico a continuación compara la relación entre los recursos propios (eje horizontal) y las fuentes movilizadoras (eje vertical) de distintos municipios durante el periodo 2017-2023. Los puntos representan diferentes municipios, y el tamaño de los puntos puede indicar la magnitud recibida en términos de inversión o movilización de recursos.

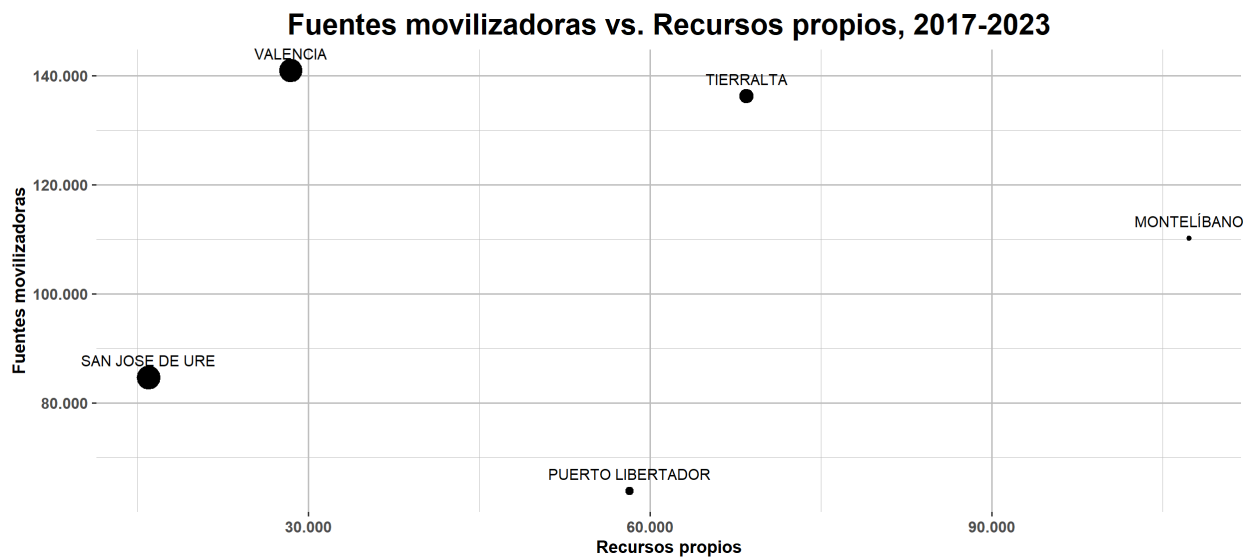

Fuente: FUT y Seguimiento a la inversión SAM-ART (2017-2023)