

## Megaficha de la subregión de Bajo Cauca y Nordeste Antioqueño

30 de junio de 2025

### Datos generales<sup>1</sup>

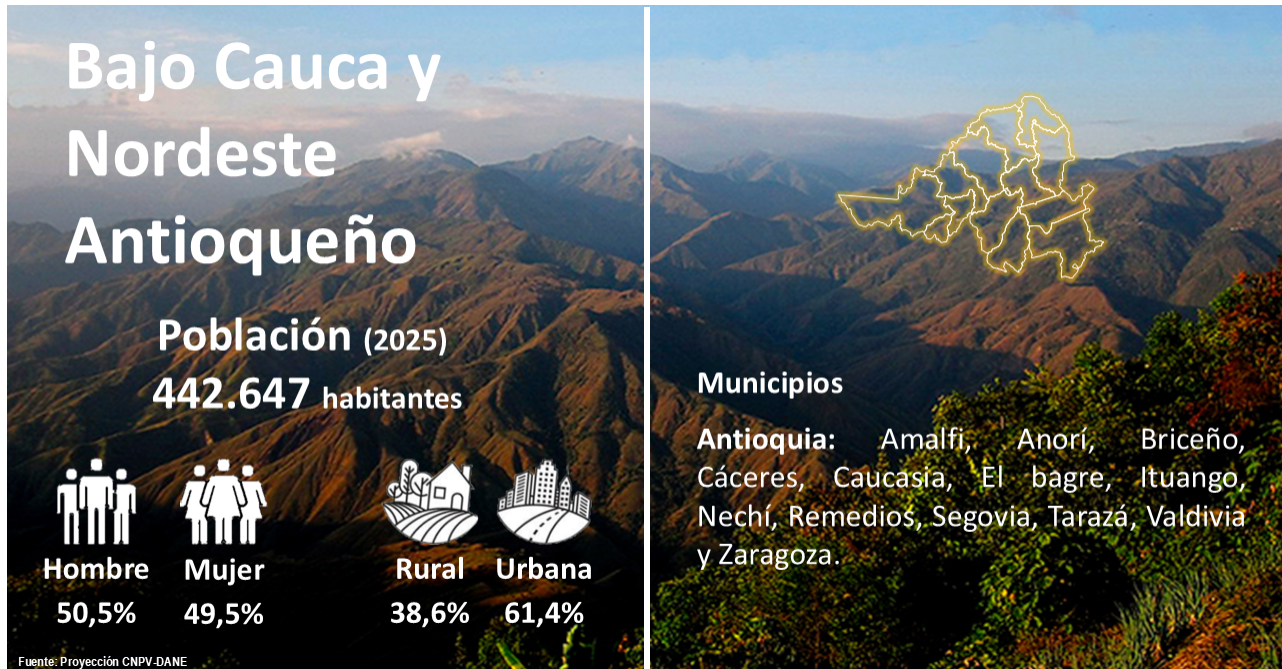

### Criterios de priorización

#### 1. Pobreza

El Índice de Pobreza Multidimensional (IPM) en la subregión registró un valor de 31,8 % en 2022. El indicador con mejor resultado en 2022 fue Paredes exteriores mientras que el indicador con mayores retos fue Empleo informal. Adicionalmente, la subregión se encuentra 4,6 puntos porcentuales (p.p.) por encima del total PDET.

#### Índice de Pobreza Multidimensional (IPM), 2022

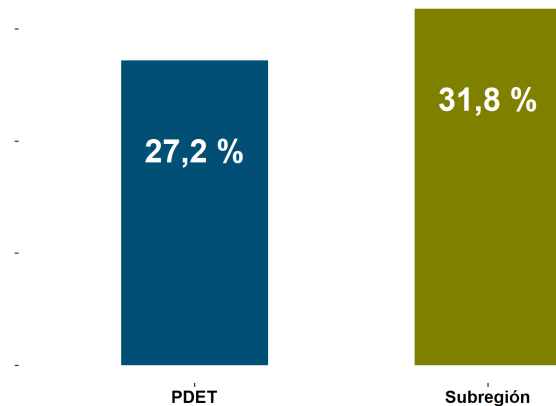

Fuente: Cálculos ART con base en Evaluación Línea Base.

<sup>1</sup>De conformidad con lo dispuesto en el parágrafo primero del artículo 3 del Decreto 893 de 2017, relativo a la cobertura geográfica de los Programas de Desarrollo con Enfoque Territorial –PDET, serán atendidos únicamente en su zona rural, los siguientes municipios: Apartadó, Yondó, Santa Marta, Valledupar, Mocoa, San Andrés de Tumaco, Buenaventura, San José del Guaviare y Florencia. Para el efecto, se prevé que el nivel de ruralidad se determinará atendiendo la normatividad e instrumentos legales vigentes como los Planes de Ordenamiento Territorial (POT), Planes Básicos de Ordenamiento Territorial (PBOT), Esquemas Básicos de Ordenamiento Territorial (EOT).

## 2. Desempeño institucional

Desde el 2018, la subregión ha presentado una mejora en el desempeño institucional capturado por la Medición de Desempeño Municipal (MDM). Adicionalmente, se encuentra con un puntaje de 0,4 p.p. por encima del promedio PDET.

**Medición de Desempeño Municipal (MDM), 2018-2023**

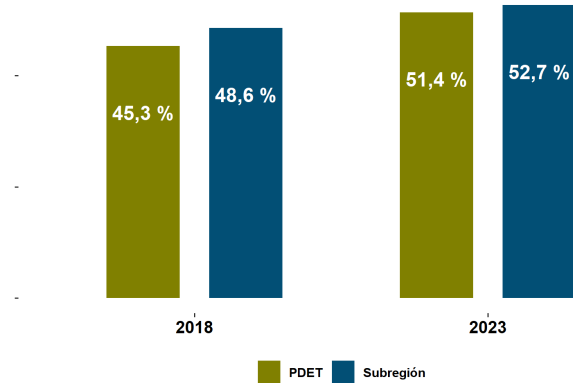

Fuente: DNP

## 3. Incidencia del conflicto armado

Para 2023, el 7 % de los municipios se encontraba en riesgo muy alto de conflicto armado, de acuerdo con el Índice de Incidencia del Conflicto Armado (IICA). Entre 2018 y 2023 el porcentaje de municipios que aumenta de nivel de riesgo es de 15,4 %, los municipios que disminuyen su nivel representan el 23,1 % de la subregión, y 61,5 % se mantienen igual.

**Índice de Incidencia del Conflicto Armado, 2023**

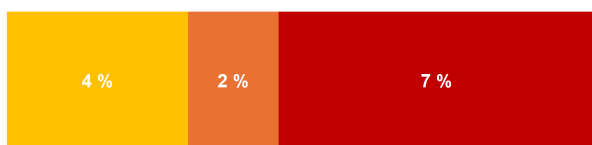

■ Muy Alto
 ■ Alto
 ■ Medio

Fuente: DNP

## 4. Cultivos de coca

Entre 2018 y 2023, se registró un crecimiento de 36,9 p.p. en el volumen de hectáreas de coca cultivadas en la subregión. Además, se encuentra ubicada en la posición 5 de las 16 subregiones con un mayor registro en este ítem.

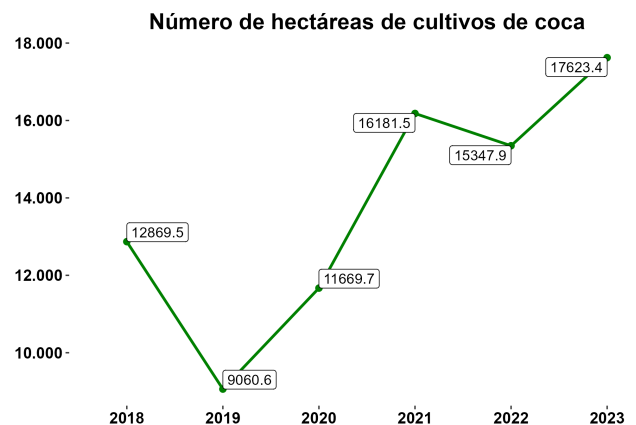

Fuente: Ministerio de Justicia - UNODC

## Economía<sup>2</sup>

### Valor agregado

En 2023, la subregión registró una participación del 9 % en el total del valor agregado PDET, equivalente a 11,9 billones de pesos. Respecto a 2022, la variación de este valor agregado fue de 11,4 %, una cifra menor que el promedio PDET (36,4 %).

### Sector primario

El sector primario (agricultura, ganadería, silvicultura y pesca; y explotación de minas y canteras) registró un valor agregado de \$5,4 billones de pesos, con una variación de 10,7 % frente al 2022 y de 45,3 % frente a 2020, Este sector participa con el 45 % del valor agregado de la subregión.

### Sector secundario

El sector secundario (industrias manufactureras) registró un valor agregado de 0,4 billones de pesos, con una variación de 11,2 % frente al 2022 y de 21,2 % frente a 2020, Este sector participa con el 3 % del valor agregado de la subregión.

### Sector terciario

El sector terciario (electricidad, gas y agua; comercio; reparación de vehículos automotores; transporte; alojamiento y servicios de comida; información y comunicaciones; actividades financieras y de seguros; actividades inmobiliarias; actividades profesionales, científicas y técnicas; actividades de servicios administrativos y de apoyo; administración pública; educación; salud; actividades artísticas, de entretenimiento y recreación; actividades de los hogares individuales) registró un valor agregado de 6,2 billones de pesos, con una variación de 15,7 % frente al 2022 y de 59,4 % frente a 2020, Este sector participa con el 52 % del valor agregado de la subregión.

---

<sup>2</sup>Cálculos propios con base en los resultados municipales de las Cuentas Nacionales Departamentales - DANE. Actualizado el 28 de marzo 2025.

## ¿Cómo van los PDET?



### Pilar 1. Ordenamiento social de la propiedad rural y uso del suelo

#### Temas destacados

- El número de hectáreas deforestadas presenta una disminución entre los años 2018 (7380.7) y 2023 (4641.1). (Fuente: Instituto de Hidrología, Meteorología y Estudios Ambientales - IDEAM).
- La tasa de deforestación por cada 1000 ha de bosque estable presenta una disminución entre los años 2018 (9.8) y 2024 (5.8). (Fuente: Instituto de Hidrología, Meteorología y Estudios Ambientales - IDEAM).

#### Temas por fortalecer

- El número de hectáreas afectadas por incendio forestal presenta un aumento entre los años 2018 (21) y 2024 (1089). (Fuente: Unidad Nacional para la Gestión del Riesgo de Desastres - UNGRD).
- El número de hectáreas adjudicadas presenta una disminución entre los años 2018 (2065.4) y 2021 (297.8). (Fuente: Agencia Nacional de Tierras - ANT).

Indicador	Unidad de medida	Último valor disponible	Periodo último valor	Valor periodo anterior	Periodo valor anterior	Variación*
Número de hectáreas adjudicadas. Total	Hectáreas	297,8	2021	193,1	2020	54,2
Tasa de deforestación por cada 1000 ha de bosque estable. Total	Tasa	5,8	2024	6,5	2023	-0,702
Número de hectáreas deforestadas. Total	Hectáreas	4089,1	2024	4641,1	2023	-11,9
Número de hectáreas afectadas por incendio forestal. Total	Hectáreas	1089	2024	23	2023	4634,8

Fuente: Cálculos propios de la ART tomados de la batería de indicadores PATR. \*Para indicadores de tipo proporción, tasa, razón, índice y porcentaje se calcula la variación de forma absoluta, para cualquier otro caso se calcula la variación porcentual.



## Pilar 2. Infraestructura y adecuación de tierras

### Temas destacados

- La proporción de población con suscripción a internet fijo en municipios PDET presenta un aumento entre los años 2018 (7.4) y 2024 (8.3). (Fuente: Ministerio de Tecnologías de la Información y las Comunicaciones).
- La capacidad instalada de fuentes no convencionales de energía y de soluciones tipo híbrido en las zonas no interconectadas (zni). presenta un aumento entre los años 2018 (0) y 2024 (0.1). (Fuente: Ministerio de Minas y Energía).

### Temas por fortalecer

- Los nuevos usuarios del servicio de energía eléctrica. presentan una disminución entre los años 2018 (1118) y 2024 (659). (Fuente: Ministerio de Minas y Energía).
- Los centros poblados rurales con más de 100 habitantes con acceso comunitario a internet presentan una disminución entre los años 2019 (65) y 2024 (40). (Fuente: Ministerio de Tecnologías de la Información y las Comunicaciones).

Indicador	Unidad de medida	Último valor disponible	Periodo último valor	Valor periodo anterior	Periodo valor anterior	Variación*
Proporción de población con suscripción a internet fijo en municipios PDET. Total	Porcentaje	8,3	2024	9,5	2023	-1,2
Centros poblados rurales con más de 100 habitantes con acceso comunitario a internet. Total	Número	40	2024	40	2023	0
Nuevos usuarios del servicio de energía eléctrica. Total	Número	659	2024	1142	2023	-42,3
Capacidad instalada de fuentes no convencionales de energía y de soluciones tipo híbrido en las zonas no interconectadas (zni). Total	Número (Megavatios (MW))	0,052	2024	0	2023	Inf

Fuente: Cálculos propios de la ART tomados de la batería de indicadores PATR. \*Para indicadores de tipo proporción, tasa, razón, índice y porcentaje se calcula la variación de forma absoluta, para cualquier otro caso se calcula la variación porcentual.



### Pilar 3. Salud

#### Temas destacados

- La cobertura de vacunación triple viral presenta un aumento entre los años 2018 (0.9) y 2023 (1). (Fuente: Ministerio de Salud y Protección Social).
- La cobertura de afiliación al SGSSS presenta un aumento entre los años 2018 (0.8) y 2023 (0.9). (Fuente: Ministerio de Salud y Protección Social).

#### Temas por fortalecer

- La razón de mortalidad materna a 42 días (por cada 100.000 nacidos vivos) presenta un aumento entre los años 2018 (18.7) y 2023 (91.5). (Fuente: Ministerio de Salud y Protección Social).
- La proporción de menores con bajo peso al nacer presenta un aumento entre los años 2018 (5.6) y 2024 (7.9). (Fuente: Ministerio de Salud y Protección Social).

Indicador	Unidad de medida	Último valor disponible	Periodo último valor	Valor periodo anterior	Periodo valor anterior	Variación*
Cobertura de afiliación al SGSSS. Total	Porcentaje	0,934	2023	0,943	2022	-0,009
Cobertura de vacunación triple viral. Total	Porcentaje	1	2023	1	2022	0,03
Proporción de menores con bajo peso al nacer. Total	Porcentaje	7,9	2024	7,3	2023	0,59
Razón de mortalidad materna a 42 días (por cada 100000 nacidos vivos). Total	Razón	91,5	2023	39,8	2022	51,7

Fuente: Cálculos propios de la ART tomados de la batería de indicadores PATR. \*Para indicadores de tipo proporción, tasa, razón, índice y porcentaje se calcula la variación de forma absoluta, para cualquier otro caso se calcula la variación porcentual.



## Pilar 4. Educación rural y primera infancia

### Temas destacados

- La proporción de estudiantes en nivel 1 en lectura crítica en los resultados de las Pruebas Saber 11 presenta un aumento entre los años 2018 (5.4) y 2022 (10.8). (Fuente: Instituto Colombiano para la Evaluación de la Educación - ICFES).
- La proporción de estudiantes en nivel 1 en matemáticas en los resultados de las Pruebas Saber 11 presenta un aumento entre los años 2018 (16.8) y 2022 (22.4). (Fuente: Instituto Colombiano para la Evaluación de la Educación - ICFES).

### Temas por fortalecer

- La cobertura neta de educación básica secundaria presenta una disminución entre los años 2018 (73.1) y 2024 (69.3). (Fuente: Ministerio de Educación Nacional).
- La cobertura neta de educación inicial (transición) presenta una disminución entre los años 2018 (60.5) y 2024 (57.3). (Fuente: Ministerio de Educación Nacional).

Indicador	Unidad de medida	Último valor disponible	Periodo último valor	Valor periodo anterior	Periodo valor anterior	Variación*
Cobertura neta de educación inicial (transición). Total	Porcentaje	57,3	2024	59,8	2023	-2,5
Cobertura neta de educación básica secundaria. Total	Porcentaje	69,3	2024	70,3	2023	-1
Proporción de estudiantes en nivel 1 en lectura crítica en los resultados de las Pruebas Saber 11. Total	Porcentaje	10,8	2022	7,7	2021	3,1
Proporción de estudiantes en nivel 1 en matemáticas en los resultados de las Pruebas Saber 11. Total	Porcentaje	22,4	2022	18,5	2021	3,9

Fuente: Cálculos propios de la ART tomados de la batería de indicadores PATR. \*Para indicadores de tipo proporción, tasa, razón, índice y porcentaje se calcula la variación de forma absoluta, para cualquier otro caso se calcula la variación porcentual.





## Pilar 5. Vivienda rural, agua potable y saneamiento básico rural

### Temas destacados

- La cobertura de aseo presenta un aumento entre los años 2018 (63) y 2024 (65.1). (Fuente: Superintendencia de Servicios Públicos Domiciliarios).
- Las viviendas nuevas entregadas por el ministerio de vivienda, ciudad y territorio presentan un aumento entre los años 2022 (1) y 2024 (6). (Fuente: Ministerio de Vivienda, Ciudad y Territorio).
- La cobertura de acueducto presenta un aumento entre los años 2018 (63) y 2024 (65.1). (Fuente: Superintendencia de Servicios Públicos Domiciliarios).

### Temas por fortalecer

- El índice de riesgo de calidad de agua – irca Urbanopresenta un aumento entre los años 2020 (8.6) y 2024 (11.3). (Fuente: Sistema de Información para la Vigilancia de la Calidad del Agua Potable - SIVICAP Instituto Nacional de Salud - INS).
- El índice de riesgo de calidad de agua – irca Ruralpresenta un aumento entre los años 2020 (56) y 2024 (66.1). (Fuente: Sistema de Información para la Vigilancia de la Calidad del Agua Potable - SIVICAP Instituto Nacional de Salud - INS).
- La cobertura de alcantarillado presenta una disminución entre los años 2018 (51) y 2024 (48.7). (Fuente: Superintendencia de Servicios Públicos Domiciliarios).

Indicador	Unidad de medida	Último valor disponible	Periodo último valor	Valor periodo anterior	Periodo valor anterior	Variación*
Índice de riesgo de calidad de agua – irca. Urbano	Índice	11,3	2024	7,5	2023	3,8
Índice de riesgo de calidad de agua – irca. Rural	Índice	66,1	2024	58	2023	8,1
Viviendas nuevas entregadas por el ministerio de vivienda, ciudad y territorio. Total	Número	6	2024	15	2023	-60
Cobertura de acueducto. Total	Porcentaje	65,1	2024	63,8	2023	1,3
Cobertura de alcantarillado. Total	Porcentaje	48,7	2024	45,7	2023	3
Cobertura de aseo. Total	Porcentaje	65,1	2024	63,8	2023	1,3

Fuente: Cálculos propios de la ART tomados de la batería de indicadores PATR. \*Para indicadores de tipo proporción, tasa, razón, índice y porcentaje se calcula la variación de forma absoluta, para cualquier otro caso se calcula la variación porcentual.





## Pilar 6. Reactivación económica y producción agropecuaria

### Temas destacados

- El número de personas beneficiadas con micro seguros BEPS en áreas rurales presenta un aumento entre los años 2019 (249) y 2024 (279). (Fuente: Colpensiones).
- El número de productoras atendidas con el servicio público de extensión agropecuaria presenta un aumento entre los años 2019 (0) y 2022 (223). (Fuente: Agencia de Desarrollo Rural - ADR).

### Temas por fortalecer

- Los municipios con cobertura de inspección móvil del trabajo en áreas rurales presentan una disminución entre los años 2018 (5) y 2023 (3). (Fuente: Ministerio del Trabajo).
- Los nuevos cupos asignados en el programa colombia mayor presentan una disminución entre los años 2018 (449) y 2024 (0). (Fuente: Ministerio del Trabajo).

Indicador	Unidad de medida	Último valor disponible	Periodo último valor	Valor periodo anterior	Periodo valor anterior	Variación*
Nuevos cupos asignados en el programa colombia mayor. Total	Número	0	2024	0	2023	NA
Número de personas beneficiadas con micro seguros beps en áreas rurales. Total	Número	279	2024	323	2023	-13,6
Número de productoras atendidas con el servicio público de extensión agropecuaria. Total	Número	223	2022	44	2021	406,8
Municipios con cobertura de inspección móvil del trabajo en áreas rurales. Total	Número	3	2023	2	2022	50

Fuente: Cálculos propios de la ART tomados de la batería de indicadores PATR. \*Para indicadores de tipo proporción, tasa, razón, índice y porcentaje se calcula la variación de forma absoluta, para cualquier otro caso se calcula la variación porcentual.



## Pilar 7. Sistema para la garantía progresiva del derecho a la alimentación

### Temas destacados

- La tasa de mortalidad por desnutrición en menores de 5 años (por cada 100.000 mil menores de 5 años) presenta una disminución entre los años 2018 (2.3) y 2024 (0). (Fuente: Ministerio de Salud y Protección Social).
- La cobertura de programa de alimentación escolar (pae) presenta un aumento entre los años 2018 (46.6) y 2024 (81.4). (Fuente: Unidad Alimentos para Aprender (UApA) del Ministerio de Educación).

### Temas por fortalecer

- Los hogares beneficiados con prácticas agroecológicas para la producción de alimentos para el autoconsumo presentan una disminución entre los años 2020 (304) y 2023 (0). (Fuente: Departamento Administrativo para la Prosperidad Social).
- El número de cupos atendidos en la estrategia de atención y prevención de la desnutrición infantil no presenta cambios entre los años 2021 y 2022 (280). (Fuente: Instituto Colombiano de Bienestar Familiar - ICBF).

Indicador	Unidad de medida	Último valor disponible	Periodo último valor	Valor periodo anterior	Periodo valor anterior	Variación*
Tasa de mortalidad por desnutrición en menores de 5 años (por cada 100000 mil menores de 5 años). Total	Tasa	0	2024	7,1	2023	-7,1
Hogares beneficiados con prácticas agroecológicas para la producción de alimentos para el autoconsumo. Total	Número	0	2023	800	2022	-100
Cobertura de programa de alimentación escolar (pae). Total	Porcentaje	81,4	2024	77,9	2023	3,5
Número de cupos atendidos en la estrategia de atención y prevención de la desnutrición infantil. Total	Número	280	2022	280	2021	0

Fuente: Cálculos propios de la ART tomados de la batería de indicadores PATR. \*Para indicadores de tipo proporción, tasa, razón, índice y porcentaje se calcula la variación de forma absoluta, para cualquier otro caso se calcula la variación porcentual.



## Pilar 8. Reconciliación, convivencia y construcción de paz

### Temas destacados

- La tasa de víctimas de minas antipersonas (x cada 100.000 habitantes) presenta una disminución entre los años 2018 (4.9) y 2024 (2.3). (Fuente: Acción Integral Contra Minas Antipersonal - AICMA / Oficina del Consejero Comisionado de Paz (OCCP)).
- El índice de seguridad presenta un aumento entre los años 2018 (42.8) y 2024 (52). (Fuente: Departamento Nacional de Planeación - DNP).

### Temas por fortalecer

- La tasa de secuestros (x cada 100.000 habitantes) presenta un aumento entre los años 2018 (1.7) y 2024 (2.5). (Fuente: Ministerio de Defensa Nacional Policía Nacional de Colombia).
- La tasa de hurtos a personas (x cada 100.000 habitantes) presenta un aumento entre los años 2018 (60.1) y 2024 (62.8). (Fuente: Ministerio de Defensa Nacional Policía Nacional de Colombia).

Indicador	Unidad de medida	Último valor disponible	Periodo último valor	Valor periodo anterior	Periodo valor anterior	Variación*
Tasa de secuestros (x cada 100000 habitantes). Total	Tasa	2,5	2024	1	2023	1,5
Tasa de víctimas de minas antipersonas (x cada 100000 habitantes). Total	Tasa	2,3	2024	1,4	2023	0,899
Tasa de hurtos a personas (x cada 100000 habitantes). Total	Tasa	62,8	2024	77	2023	-14,3
Índice de seguridad. Total	Tasa	52	2024	49	2023	3

Fuente: Cálculos propios de la ART tomados de la batería de indicadores PATR. \*Para indicadores de tipo proporción, tasa, razón, índice y porcentaje se calcula la variación de forma absoluta, para cualquier otro caso se calcula la variación porcentual.

## Inversión subregional

A 30 de junio de 2025 a través de **fuentes movilizadoras** (fuentes aprobadas en el OCAD Paz , Art - Fcp , Trazador Paz - Pgn - Subregionalizado , Obras Por Impuestos, Pgn - Obras Pdet) y Sistema General de Regalías diferente a OCAD Paz se han invertido cerca de **1,3 billones de pesos constantes de 2016**, en la subregión de Bajo Cauca y Nordeste Antioqueño.

23 de cada 100 pesos se han dirigido al sector de Transporte con una inversión aproximada de 292 mil millones. También resaltan proyectos dirigidos a los sectores de Educación con 236 mil millones y Agricultura y Desarrollo Rural con un nivel de recursos de 217 mil millones.

Inversión subregional y número de proyectos por fuente

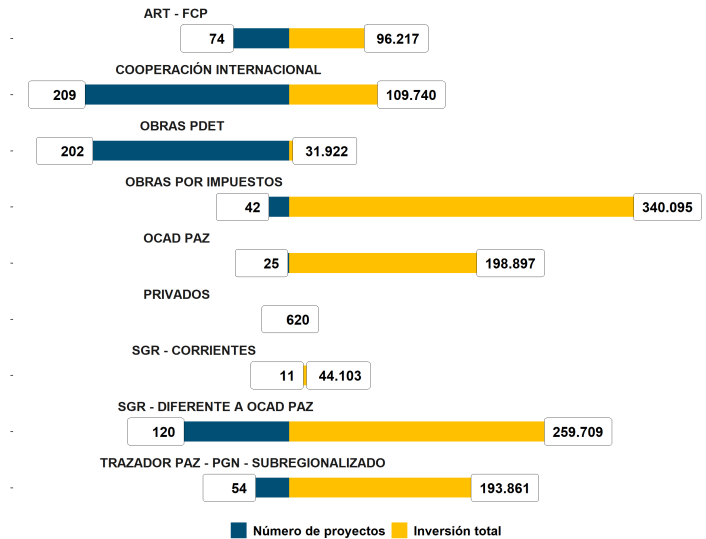

Cifras de inversión en millones de pesos de 2016. Fuente: cálculos propios ART tomados del módulo de inversiones de Central PDET.

A nivel municipal, se observa que, de los 738 proyectos, 90 benefician a más de un municipio con una inversión cercana a los 406 mil millones. Los proyectos que solo benefician a un municipio ascienden a 648 con una inversión cerca de los 870 mil millones. Por ejemplo, resaltan CÁCERES y NECHÍ con inversiones aproximadas a los 217 mil millones.

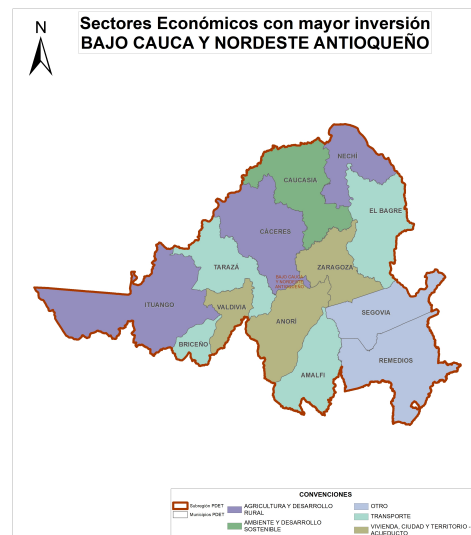
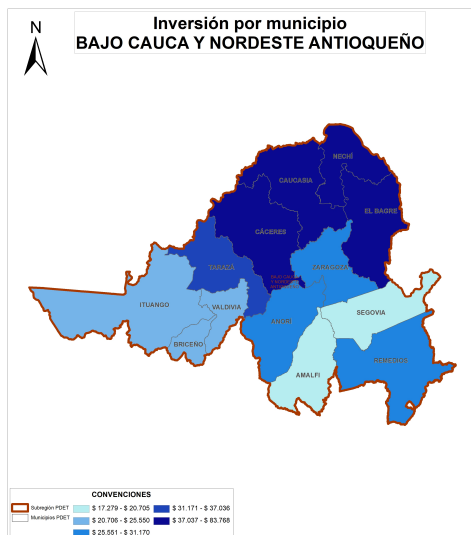

Fuente: cálculos propios ART tomados del módulo de inversiones de Central PDET.

## Inversión histórica aprobada

Inversión subregional y número de proyectos por vigencia

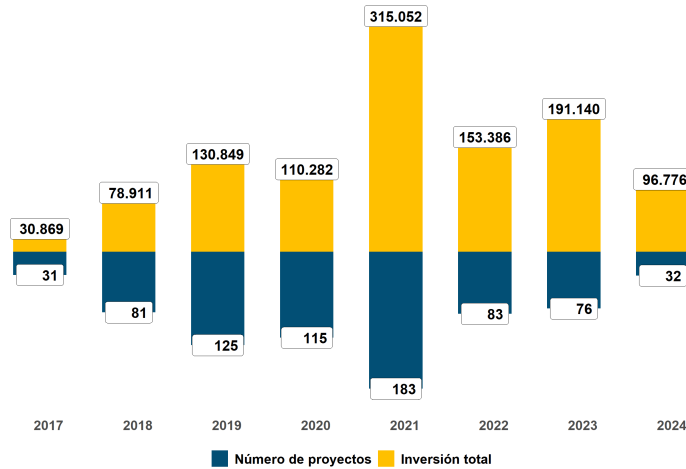

Cifras de inversión en millones de pesos de 2016. Fuente: cálculos propios ART tomados del módulo de inversiones de Central PDET.

De los 738 proyectos aprobados en esta subregión, el 23,6 % de la inversión se encuentra en ejecución, el 57,9 % en estado de terminado y el 16,4 % restante se encuentran en estructuración.

## 605 PROYECTOS TERMINADOS EN 18 SECTORES, POR 739 MIL MILLONES DE PESOS



1. 168.373 millones de pesos correspondientes al 22,8 %



2. 145.322 millones de pesos correspondientes al 19,7 %



3. 129.923 millones de pesos correspondientes al 17,6 %



4. 294.895 millones de pesos correspondientes al 39,9 %

### Proyectos más destacados en los 4 sectores con mayor inversión

Inclusión Social y Reconciliación	Transporte	Agricultura y Desarrollo Rural	Educación
Implementación de acciones que permitan la atención y acompañamiento poblacional para el fortalecimiento de la gobernanza en el marco de la seguridad alimentaria y nutricional en el departamento de antioquia	Pavimentación de la vía esca-r-lao - el jobo - palizada - el bagre, etapa ii en antioquia	Fortalecimiento de las capacidades productivas a organizaciones de pequeños y medianos productores mediante un programa de mejoramiento bovino con novillas de vientre doble propósito en un sistema silvopastoril en el municipio de nechí	Implementación de tecnologías digitales para aprender en las sedes educativas urbanas y rurales de los municipios de el bagre, nechí y zaragoza de la subregión bajo cauca del departamento de antioquia
Implementación de acciones de seguridad alimentaria y nutricional para prevenir el riesgo de desnutrición aguda, sobrepeso y obesidad en menores de 5 años y en gestantes y lactantes con bajo peso en el departamento de antioquia	Pavimentación de la vía esca-r-lao - el jobo - palizadas - el bagre, etapa i en antioquia	Incremento de la productividad de cultivos de cacao se aportará a la reactivación económica.	DOTACIÓN NO FUNGIBLES PARA MODALIDAD INSTITUCIONAL DE CENTRO DE DESARROLLO INFANTIL CDI PARA EL DESARROLLO INTEGRAL DE LOS NIÑOS Y NIÑAS DE LA PRIMERA INFANCIA EN LA SUBREGIÓN PDET BAJO CAUCA Y NORDESTE ANTIOQUEÑO EN EL DEPARTAMENTO DE ANTIOQUIA

Fuente: cálculos propios ART tomados del módulo de inversiones de Central PDET.

## Fuentes movilizadoras vs. Recursos propios

La inversión realizada entre 2017 y 2024 en la subregión ascendió a 509 mil millones de pesos por fuentes movilizadoras. Por su parte, los municipios de la subregión recaudaron 872 mil millones de pesos por concepto de ingresos tributarios y no tributarios. Lo anterior muestra que en la subregión se invirtió a través de fuentes movilizadoras 0,6 pesos por cada uno recaudado por los 13 municipios PDET.

Los 3 municipios donde se presentó una mayor incidencia de las fuentes movilizadoras en la subregión son:

- **CÁCERES**, que recibió 2,8 pesos de fuentes movilizadoras por cada uno de recursos propios.
- **NECHÍ**, que recibió 2,6 pesos de fuentes movilizadoras por cada uno de recursos propios.
- **ANORÍ**, que recibió 1,4 pesos de fuentes movilizadoras por cada uno de recursos propios.

El gráfico a continuación compara la relación entre los recursos propios (eje horizontal) y las fuentes movilizadoras (eje vertical) de distintos municipios durante el periodo 2017-2024. Los puntos representan diferentes municipios, y el tamaño de los puntos puede indicar la magnitud recibida en términos de inversión o movilización de recursos.

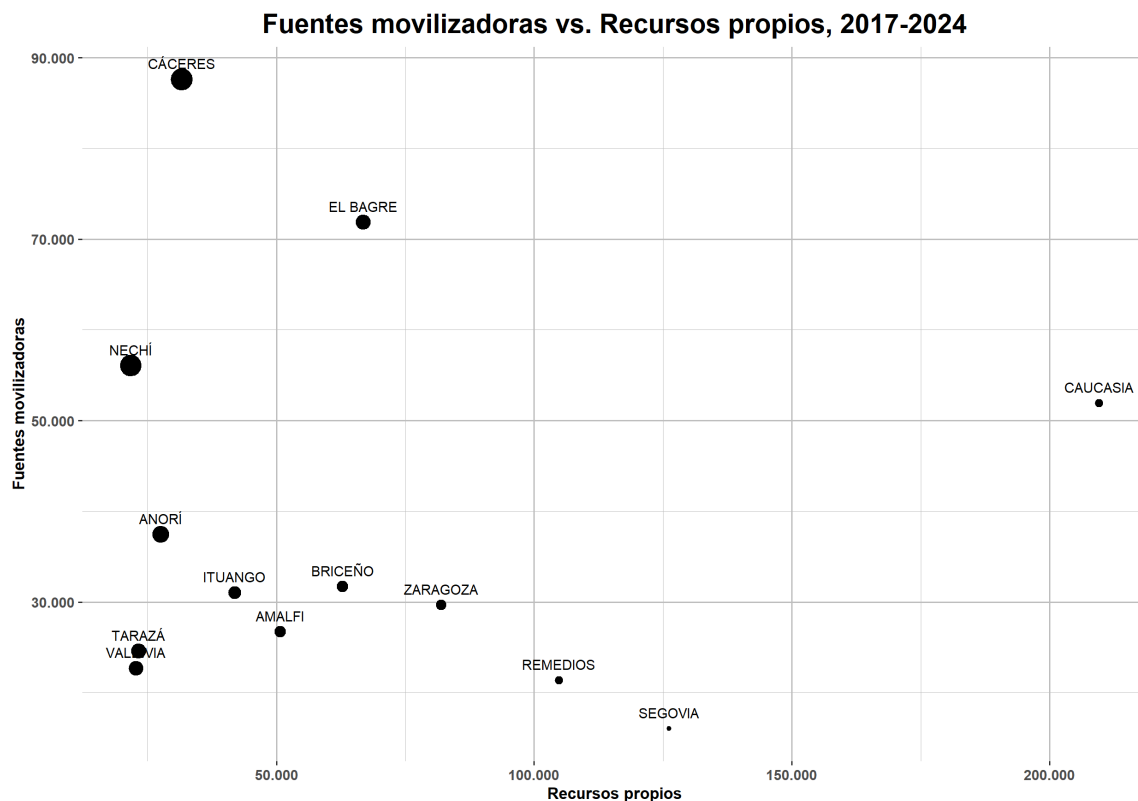

Fuente: FUT y Seguimiento a la inversión SAM-ART (2017-2024)