

Megaficha de la subregión de Cuenca del Caguán y Piedemonte Caqueteño

30 de junio de 2025

Datos generales¹

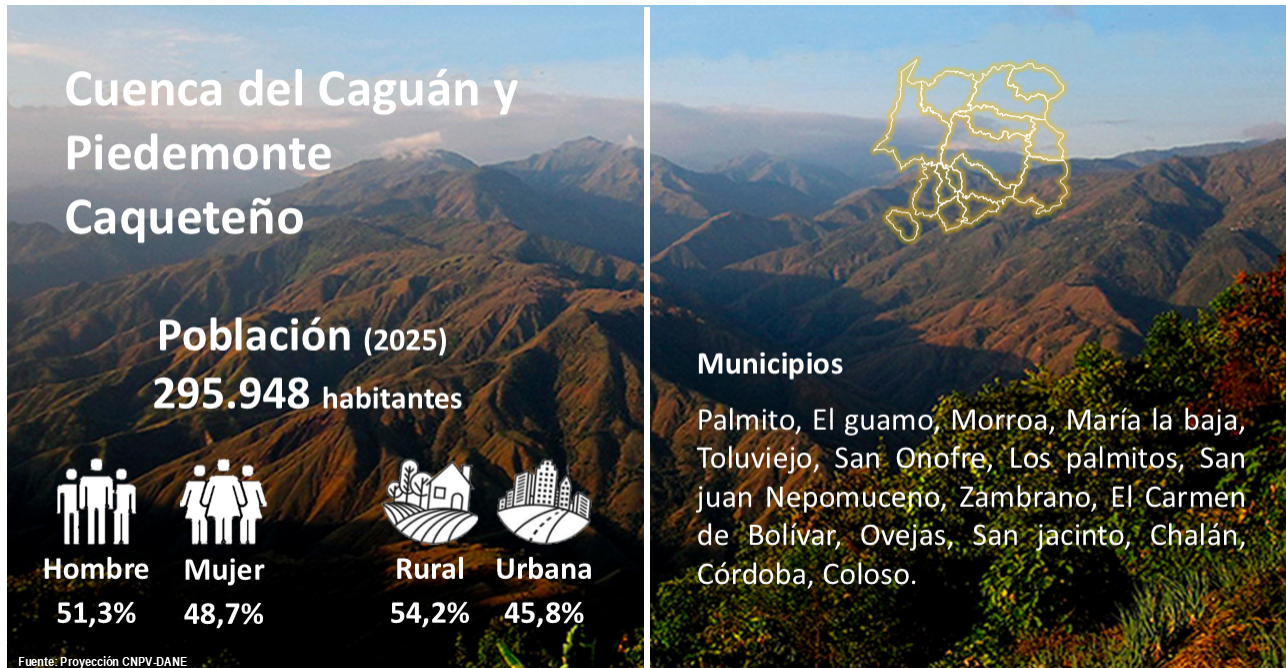

Criterios de priorización

1. Pobreza

El Índice de Pobreza Multidimensional (IPM) en la subregión registró un valor de 28,3 % en 2022. El indicador con mejor resultado en 2022 fue Barreras de acceso a servicios para el cuidado de la primera infancia mientras que el indicador con mayores retos fue Empleo informal. Adicionalmente, la subregión se encuentra 1,1 puntos porcentuales (p.p.) por encima del total PDET.

Índice de Pobreza Multidimensional (IPM), 2022

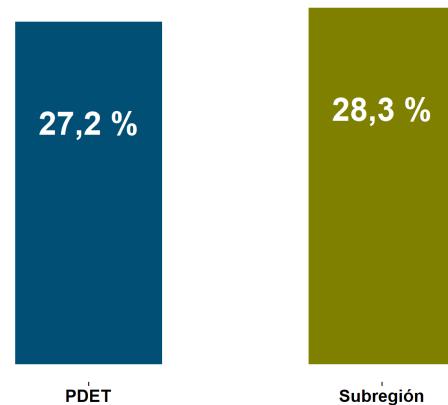

Fuente: Cálculos ART con base en Evaluación Línea Base.

¹De conformidad con lo dispuesto en el parágrafo primero del artículo 3 del Decreto 893 de 2017, relativo a la cobertura geográfica de los Programas de Desarrollo con Enfoque Territorial –PDET, serán atendidos únicamente en su zona rural, los siguientes municipios: Apartadó, Yondó, Santa Marta, Valledupar, Mocoa, San Andrés de Tumaco, Buenaventura, San José del Guaviare y Florencia. Para el efecto, se prevé que el nivel de ruralidad se determinará atendiendo la normatividad e instrumentos legales vigentes como los Planes de Ordenamiento Territorial (POT), Planes B

2. Desempeño institucional

Desde el 2018, la subregión ha presentado una mejora en el desempeño institucional capturado por la Medición de Desempeño Municipal (MDM). Adicionalmente, se encuentra con un puntaje de 0,4 p.p. por encima del promedio PDET.

Medición de Desempeño Municipal (MDM), 2018-2023

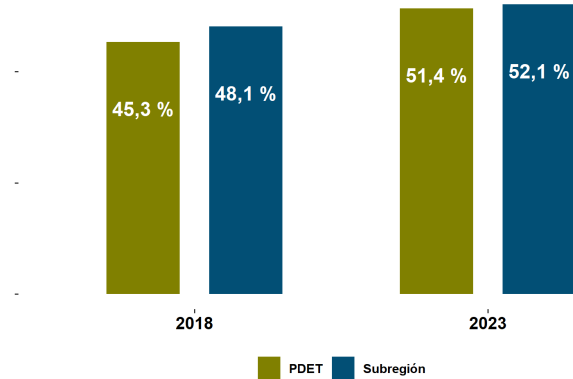

Fuente: DNP

3. Incidencia del conflicto armado

Para 2023, el 5% de los municipios se encontraba en riesgo alto de conflicto armado, de acuerdo con el Índice de Incidencia del Conflicto Armado (IICA). Entre 2018 y 2023 el porcentaje de municipios que aumenta de nivel de riesgo es de 29,4%, los municipios que disminuyen su nivel representan el 41,2% de la subregión, y 29,4% se mantienen igual.

Índice de Incidencia del Conflicto Armado, 2023

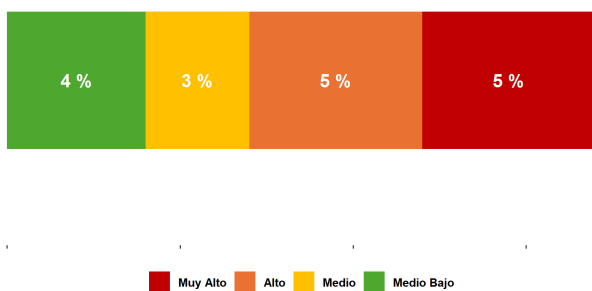

Fuente: DNP

4. Cultivos de coca

Entre 2018 y 2023, se registró una disminución de 44 p.p. en el volumen de hectáreas de coca cultivadas en la subregión. Además, se encuentra ubicada en la posición 9 de las 16 subregiones con un mayor registro en este ítem.

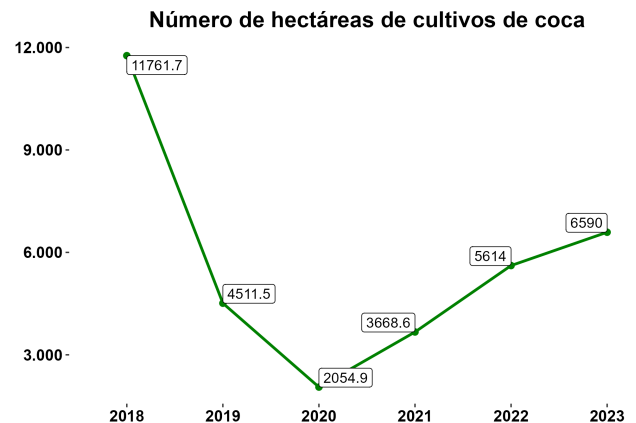

Fuente: Ministerio de Justicia - UNODC

Economía²

Valor agregado

En 2023, la subregión registró una participación del 4,7 % en el total del valor agregado PDET, equivalente a 6,3 billones de pesos. Respecto a 2022, la variación de este valor agregado fue de 11,7 %, una cifra menor que el promedio PDET (36,4 %).

Sector primario

El sector primario (agricultura, ganadería, silvicultura y pesca; y explotación de minas y canteras) registró un valor agregado de \$1,4 billones de pesos, con una variación de 5,3 % frente al 2022 y de 74,5 % frente a 2020, Este sector participa con el 21,8 % del valor agregado de la subregión.

Sector secundario

El sector secundario (industrias manufactureras) registró un valor agregado de 0,5 billones de pesos, con una variación de 12,9 % frente al 2022 y de 19,2 % frente a 2020, Este sector participa con el 8,6 % del valor agregado de la subregión.

Sector terciario

El sector terciario (electricidad, gas y agua; comercio; reparación de vehículos automotores; transporte; alojamiento y servicios de comida; información y comunicaciones; actividades financieras y de seguros; actividades inmobiliarias; actividades profesionales, científicas y técnicas; actividades de servicios administrativos y de apoyo; administración pública; educación; salud; actividades artísticas, de entretenimiento y recreación; actividades de los hogares individuales) registró un valor agregado de 4,4 billones de pesos, con una variación de 13,1 % frente al 2022 y de 46,4 % frente a 2020, Este sector participa con el 69,5 % del valor agregado de la subregión.

²Cálculos propios con base en los resultados municipales de las Cuentas Nacionales Departamentales - DANE. Actualizado el 28 de marzo 2025.

¿Cómo van los PDET?



Pilar 1. Ordenamiento social de la propiedad rural y uso del suelo

Temas destacados

- El número de hectáreas deforestadas presenta una disminución entre los años 2018 (46761) y 2023 (12492.8). (Fuente: Instituto de Hidrología, Meteorología y Estudios Ambientales - IDEAM).
- La tasa de deforestación por cada 1000 ha de bosque estable presenta una disminución entre los años 2018 (7.2) y 2024 (4). (Fuente: Instituto de Hidrología, Meteorología y Estudios Ambientales - IDEAM).

Temas por fortalecer

- El número de hectáreas afectadas por incendio forestal presenta un aumento entre los años 2018 (59.5) y 2024 (111.5). (Fuente: Unidad Nacional para la Gestión del Riesgo de Desastres - UNGRD).
- El número de hectáreas adjudicadas presenta una disminución entre los años 2018 (29763.2) y 2021 (1342.9). (Fuente: Agencia Nacional de Tierras - ANT).

Indicador	Unidad de medida	Último valor disponible	Periodo último valor	Valor periodo anterior	Periodo valor anterior	Variación*
Número de hectáreas adjudicadas. Total	Hectáreas	1342,9	2021	3200,9	2020	-58
Tasa de deforestación por cada 1000 ha de bosque estable. Total	Tasa	4	2024	2	2023	2
Número de hectáreas deforestadas. Total	Hectáreas	25183,4	2024	12492,8	2023	101,6
Número de hectáreas afectadas por incendio forestal. Total	Hectáreas	111,5	2024	237	2023	-53

Fuente: Cálculos propios de la ART tomados de la batería de indicadores PATR. *Para indicadores de tipo proporción, tasa, razón, índice y porcentaje se calcula la variación de forma absoluta, para cualquier otro caso se calcula la variación porcentual.



Pilar 2. Infraestructura y adecuación de tierras

Temas destacados

- La capacidad instalada de fuentes no convencionales de energía y de soluciones tipo híbrido en las zonas no interconectadas (zni). presenta un aumento entre los años 2018 (0.9) y 2024 (1.5). (Fuente: Ministerio de Minas y Energía).
- El índice de ciencia, tecnología e innovación presenta un aumento entre los años 2018 (24.1) y 2024 (25.2). (Fuente: Departamento Nacional de Planeación - DNP).

Temas por fortalecer

- Los centros poblados rurales con más de 100 habitantes con acceso comunitario a internet presentan una disminución entre los años 2019 (62) y 2024 (31). (Fuente: Ministerio de Tecnologías de la Información y las Comunicaciones).

Indicador	Unidad de medida	Último valor disponible	Periodo último valor	Valor periodo anterior	Periodo valor anterior	Variación*
Centros poblados rurales con más de 100 habitantes con acceso comunitario a internet. Total	Número	31	2024	31	2023	0
Capacidad instalada de fuentes no convencionales de energía y de soluciones tipo híbrido en las zonas no interconectadas (zni). Total	Número (Megavatios (MW))	1,5	2024	2,5	2023	-38,1
Índice de ciencia, tecnología e innovación. Total	Tasa	25,2	2024	22,7	2023	2,5

Fuente: Cálculos propios de la ART tomados de la batería de indicadores PATR. *Para indicadores de tipo proporción, tasa, razón, índice y porcentaje se calcula la variación de forma absoluta, para cualquier otro caso se calcula la variación porcentual.



Pilar 3. Salud

Temas destacados

- La cobertura de afiliación al SGSSS presenta un aumento entre los años 2018 (0.8) y 2023 (1). (Fuente: Ministerio de Salud y Protección Social).
- Las sedes habilitadas con servicio de telemedicina ubicadas en municipios PDET presentan un aumento entre los años 2018 (2) y 2024 (6). (Fuente: Ministerio de Salud y Protección Social).

Temas por fortalecer

- La tasa de mortalidad infantil (*1.000) presenta un aumento entre los años 2018 (8.1) y 2023 (9.6). (Fuente: Ministerio de Salud y Protección Social).
- La cobertura de vacunación pentavalente no presenta cambios entre los años 2018 y 2023 (0.9). (Fuente: Ministerio de Salud y Protección Social).

Indicador	Unidad de medida	Último valor disponible	Periodo último valor	Valor periodo anterior	Periodo valor anterior	Variación*
Cobertura de afiliación al SGSSS. Total	Porcentaje	0,993	2023	0,998	2022	-0,005
Cobertura de vacunación pentavalente. Total	Porcentaje	0,897	2023	0,854	2022	0,042
Sedes habilitadas con servicio de telemedicina ubicadas en municipios PDET. Total	Número	6	2024	4	2023	50
Tasa de mortalidad infantil (*1000). Total	Tasa	9,6	2023	7,3	2022	2,4

Fuente: Cálculos propios de la ART tomados de la batería de indicadores PATR. *Para indicadores de tipo proporción, tasa, razón, índice y porcentaje se calcula la variación de forma absoluta, para cualquier otro caso se calcula la variación porcentual.



Pilar 4. Educación rural y primera infancia

Temas destacados

- La proporción de estudiantes en nivel 1 en lectura crítica en los resultados de las Pruebas Saber 11 presenta un aumento entre los años 2018 (2.9) y 2022 (4.5). (Fuente: Instituto Colombiano para la Evaluación de la Educación - ICFES).
- Las personas mayores de 15 años alfabetizadas en las zonas rurales de municipios PDET presentan un aumento entre los años 2019 (0) y 2024 (168). (Fuente: Ministerio de Educación Nacional).

Temas por fortalecer

- La cobertura bruta de educación media presenta una disminución entre los años 2018 (85.5) y 2024 (66.8). (Fuente: Ministerio de Educación Nacional).
- La cobertura bruta de educación básica primaria presenta una disminución entre los años 2018 (120.5) y 2024 (103.5). (Fuente: Ministerio de Educación Nacional).

Indicador	Unidad de medida	Último valor disponible	Periodo último valor	Valor periodo anterior	Periodo valor anterior	Variación*
Proporción de estudiantes en nivel 1 en lectura crítica en los resultados de las Pruebas Saber 11. Total	Porcentaje	4,5	2022	4,1	2021	0,351
Cobertura bruta de educación básica primaria. Total	Porcentaje	103,5	2024	104,4	2023	-0,912
Cobertura bruta de educación media. Total	Porcentaje	66,8	2024	68,7	2023	-1,9
Personas mayores de 15 años alfabetizadas en las zonas rurales de municipios PDET. Total	Número	168	2024	0	2023	Inf

Fuente: Cálculos propios de la ART tomados de la batería de indicadores PATR. *Para indicadores de tipo proporción, tasa, razón, índice y porcentaje se calcula la variación de forma absoluta, para cualquier otro caso se calcula la variación porcentual.



Pilar 5. Vivienda rural, agua potable y saneamiento básico rural

Temas destacados

- La cobertura de aseo presenta un aumento entre los años 2018 (64.4) y 2024 (67). (Fuente: Superintendencia de Servicios Públicos Domiciliarios).
- La cobertura de acueducto presenta un aumento entre los años 2018 (64.4) y 2024 (67). (Fuente: Superintendencia de Servicios Públicos Domiciliarios).
- La cobertura de alcantarillado presenta un aumento entre los años 2018 (61.4) y 2024 (63.9). (Fuente: Superintendencia de Servicios Públicos Domiciliarios).

Temas por fortalecer

- El número de municipios con información sobre las condiciones de acceso a agua y saneamiento básico rural presenta una disminución entre los años 2018 (6) y 2022 (0). (Fuente: Ministerio de Vivienda, Ciudad y Territorio).

Indicador	Unidad de medida	Último valor disponible	Periodo último valor	Valor periodo anterior	Periodo valor anterior	Variación*
Número de municipios con información sobre las condiciones de acceso a agua y saneamiento básico rural. Total	Número	0	2022	0	2021	NA
Cobertura de acueducto. Total	Porcentaje	67	2024	69,2	2023	-2,2
Cobertura de alcantarillado. Total	Porcentaje	63,9	2024	64,7	2023	-0,774
Cobertura de aseo. Total	Porcentaje	67	2024	69,2	2023	-2,2

Fuente: Cálculos propios de la ART tomados de la batería de indicadores PATR. *Para indicadores de tipo proporción, tasa, razón, índice y porcentaje se calcula la variación de forma absoluta, para cualquier otro caso se calcula la variación porcentual.



Pilar 6. Reactivación económica y producción agropecuaria

Temas destacados

- Los productores rurales con cartera vencida que contaron con acompañamiento en el uso de los mecanismos de normalización de cartera en municipios PDET presentan un aumento entre los años 2020 (201) y 2024 (490). (Fuente: Fondo para el Financiamiento del Sector Agropecuario - FINAGRO).
- Las personas vinculadas a BEPS en zonas rurales presentan un aumento entre los años 2020 (7263) y 2024 (11706). (Fuente: Colpensiones).

Temas por fortalecer

- El número de personas beneficiadas con micro seguros BEPS en áreas rurales presenta una disminución entre los años 2019 (828) y 2024 (393). (Fuente: Colpensiones).
- El índice de productividad, competitividad y complementariedad económica presenta una disminución entre los años 2018 (20.8) y 2024 (20.4). (Fuente: Departamento Nacional de Planeación - DNP).

Indicador	Unidad de medida	Último valor disponible	Periodo último valor	Valor periodo anterior	Periodo valor anterior	Variación*
Número de personas beneficiadas con micro seguros beps en áreas rurales. Total	Número	393	2024	517	2023	-24
Productores rurales con cartera vencida que contaron con acompañamiento en el uso de los mecanismos de normalización de cartera en municipios PDET. Total	Número	490	2024	251	2023	95,2
Personas vinculadas a beps en zonas rurales. Total	Número	11706	2024	10261	2023	14,1
Índice de productividad, competitividad y complementariedad económica. Total	Tasa	20,4	2024	20,5	2023	-0,125

Fuente: Cálculos propios de la ART tomados de la batería de indicadores PATR. *Para indicadores de tipo proporción, tasa, razón, índice y porcentaje se calcula la variación de forma absoluta, para cualquier otro caso se calcula la variación porcentual.



Pilar 7. Sistema para la garantía progresiva del derecho a la alimentación

Temas destacados

- Los hogares beneficiados con prácticas agroecológicas para la producción de alimentos para el autoconsumo presentan un aumento entre los años 2020 (890) y 2023 (1000). (Fuente: Departamento Administrativo para la Prosperidad Social).
- La cobertura de programa de alimentación escolar (pae) presenta un aumento entre los años 2018 (57.2) y 2024 (79.8). (Fuente: Unidad Alimentos para Aprender (UApA) del Ministerio de Educación).

Temas por fortalecer

- Los proyectos productivos artesanales de grupos étnicos con participación en espacios comerciales presentan una disminución entre los años 2020 (3) y 2023 (0). (Fuente: Ministerio de Comercio, Industria y Turismo).
- El número de cupos atendidos en la estrategia de atención y prevención de la desnutrición infantil no presenta cambios entre los años 2021 y 2022 (620). (Fuente: Instituto Colombiano de Bienestar Familiar - ICBF).

Indicador	Unidad de medida	Último valor disponible	Periodo último valor	Valor periodo anterior	Periodo valor anterior	Variación*
Hogares beneficiados con prácticas agroecológicas para la producción de alimentos para el autoconsumo. Total	Número	1000	2023	2080	2022	-51,9
Cobertura de programa de alimentación escolar (pae). Total	Porcentaje	79,8	2024	75,8	2023	4
Proyectos productivos artesanales de grupos étnicos con participación en espacios comerciales. Total	Número	0	2023	0	2022	NA
Número de cupos atendidos en la estrategia de atención y prevención de la desnutrición infantil. Total	Número	620	2022	620	2021	0

Fuente: Cálculos propios de la ART tomados de la batería de indicadores PATR. *Para indicadores de tipo proporción, tasa, razón, índice y porcentaje se calcula la variación de forma absoluta, para cualquier otro caso se calcula la variación porcentual.



Pilar 8. Reconciliación, convivencia y construcción de paz

Temas destacados

- El índice de seguridad presenta un aumento entre los años 2018 (49.9) y 2024 (54.6). (Fuente: Departamento Nacional de Planeación - DNP).
- La tasa de hurtos a personas (x cada 100.000 habitantes) presenta una disminución entre los años 2018 (280.2) y 2024 (270.7). (Fuente: Ministerio de Defensa Nacional Policía Nacional de Colombia).

Temas por fortalecer

- La ocurrencia de actos terroristas presenta un aumento entre los años 2018 (1) y 2024 (47). (Fuente: Ministerio de Defensa Nacional Policía Nacional de Colombia).
- La tasa de víctimas de minas antipersonas (x cada 100.000 habitantes) presenta un aumento entre los años 2018 (0.2) y 2024 (0.9). (Fuente: Acción Integral Contra Minas Antipersonal - AICMA / Oficina del Consejero Comisionado de Paz (OCCP)).

Indicador	Unidad de medida	Último valor disponible	Periodo último valor	Valor periodo anterior	Periodo valor anterior	Variación*
Tasa de víctimas de minas antipersonas (x cada 100000 habitantes). Total	Tasa	0,884	2024	0,223	2023	0,661
Tasa de hurtos a personas (x cada 100000 habitantes). Total	Tasa	270,7	2024	257,2	2023	13,5
Ocurrencia de actos terroristas. Total	Unidad	47	2024	10	2020	370
Índice de seguridad. Total	Tasa	54,6	2024	54,3	2023	0,371

Fuente: Cálculos propios de la ART tomados de la batería de indicadores PATR. *Para indicadores de tipo proporción, tasa, razón, índice y porcentaje se calcula la variación de forma absoluta, para cualquier otro caso se calcula la variación porcentual.

Inversión subregional

A 30 de junio de 2025 a través de **fuentes movilizadoras** (fuentes aprobadas en el OCAD Paz , Art - Fcp , Trazador Paz - Pgn - Subregionalizado , Obras Por Impuestos, Pgn - Obras Pdet) y Sistema General de Regalías diferente a OCAD Paz se han invertido cerca de **2,1 billones de pesos constantes de 2016**, en la subregión de Cuenca del Caguán y Piedemonte Caqueteño.

39 de cada 100 pesos se han dirigido al sector de Transporte con una inversión aproximada de 840 mil millones. También resaltan proyectos dirigidos a los sectores de Agricultura y Desarrollo Rural con 398 mil millones y Minas y Energía con un nivel de recursos de 169 mil millones.

Inversión subregional y número de proyectos por fuente

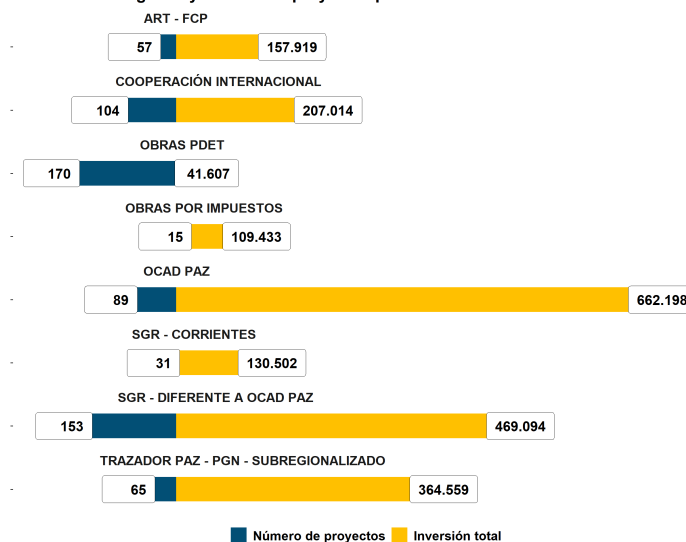

Cifras de inversión en millones de pesos de 2016. Fuente: cálculos propios ART tomados del módulo de inversiones de Central PDET.

A nivel municipal, se observa que, de los 684 proyectos, 97 benefician a más de un municipio con una inversión cercana a los 672 mil millones. Los proyectos que solo benefician a un municipio ascienden a 587 con una inversión cerca de los 1,5 billones. Por ejemplo, resaltan CARTAGENA DEL CHAIRÁ y MILÁN con inversiones aproximadas a los 298 mil millones.

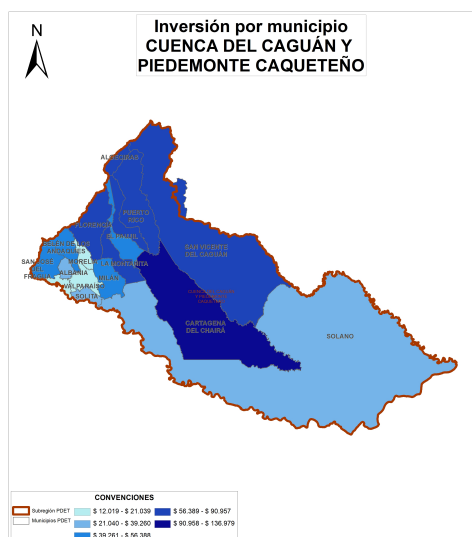

Inversión histórica aprobada

Inversión subregional y número de proyectos por vigencia

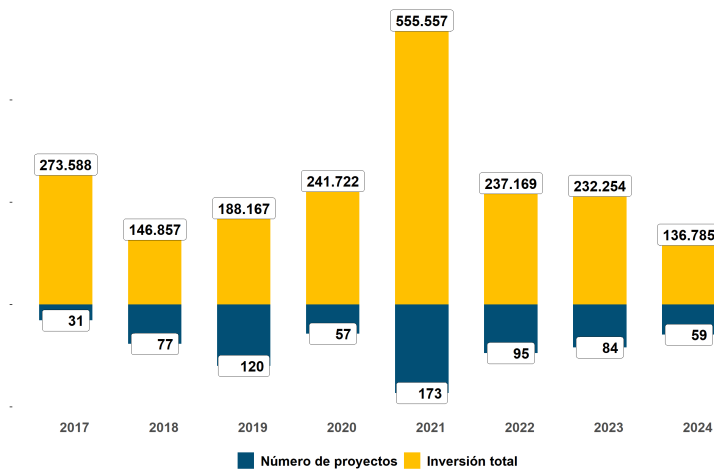

Cifras de inversión en millones de pesos de 2016. Fuente: cálculos propios ART tomados del módulo de inversiones de Central PDET.

De los 684 proyectos aprobados en esta subregión, el 35,5 % de la inversión se encuentra en ejecución, el 54,5 % en estado de terminado y el 9,1 % restante se encuentran en estructuración.

501 PROYECTOS TERMINADOS EN 17 SECTORES, POR 1,2 BILLONES DE PESOS



1. 317.708 millones de pesos correspondientes al 27,2 %



2. 253.708 millones de pesos correspondientes al 21,7 %



3. 150.749 millones de pesos correspondientes al 12,9 %



4. 445.233 millones de pesos correspondientes al 38,1 %

Proyectos más destacados en los 4 sectores con mayor inversión

Transporte	Agricultura y Desarrollo Rural	Inclusión Social y Reconciliación	Minas y Energía
Mejoramiento de la carretera la y paletara -milan en el sector de k9+200 al k40+300 en el municipio de milán, caquetá	Mejoramiento de la competitividad de 1400 productores que integran el sector lácteo del departamento del caquetá.	Apoyo al desarrollo integral de la primera infancia a nivel nacional	Mejoramiento del servicio de energía eléctrica en las zonas rurales del territorio nacional
Construcción de puentes pdet en zona rural del municipio de algeciras departamento del huila	Mejoramiento de la productividad de la ganadería mediante el fomento, transformación y comercialización de leche con valor agregado para el mercado regional, nacional en el departamento del caquetá.	Apoyo al desarrollo integral de la primera infancia a nivel nacional	SUMINISTRO DEL SERVICIO DE ENERGÍA ELÉCTRICA EN LAS ZONAS NO INTERCONECTADAS - ZNI A NIVEL NACIONAL

Fuente: cálculos propios ART tomados del módulo de inversiones de Central PDET.

Fuentes movilizadoras vs. Recursos propios

La inversión realizada entre 2017 y 2024 en la subregión ascendió a 1,2 billones de pesos por fuentes movilizadoras. Por su parte, los municipios de la subregión recaudaron 754 mil millones de pesos por concepto de ingresos tributarios y no tributarios. Lo anterior muestra que en la subregión se invirtió a través de fuentes movilizadoras 1,5 pesos por cada uno recaudado por los 17 municipios PDET.

Los 3 municipios donde se presentó una mayor incidencia de las fuentes movilizadoras en la subregión son:

- **MILÁN**, que recibió 6,6 pesos de fuentes movilizadoras por cada uno de recursos propios.
- **ALBANIA**, que recibió 5,6 pesos de fuentes movilizadoras por cada uno de recursos propios.
- **MORELIA**, que recibió 5,6 pesos de fuentes movilizadoras por cada uno de recursos propios.

El gráfico a continuación compara la relación entre los recursos propios (eje horizontal) y las fuentes movilizadoras (eje vertical) de distintos municipios durante el periodo 2017-2024. Los puntos representan diferentes municipios, y el tamaño de los puntos puede indicar la magnitud recibida en términos de inversión o movilización de recursos.

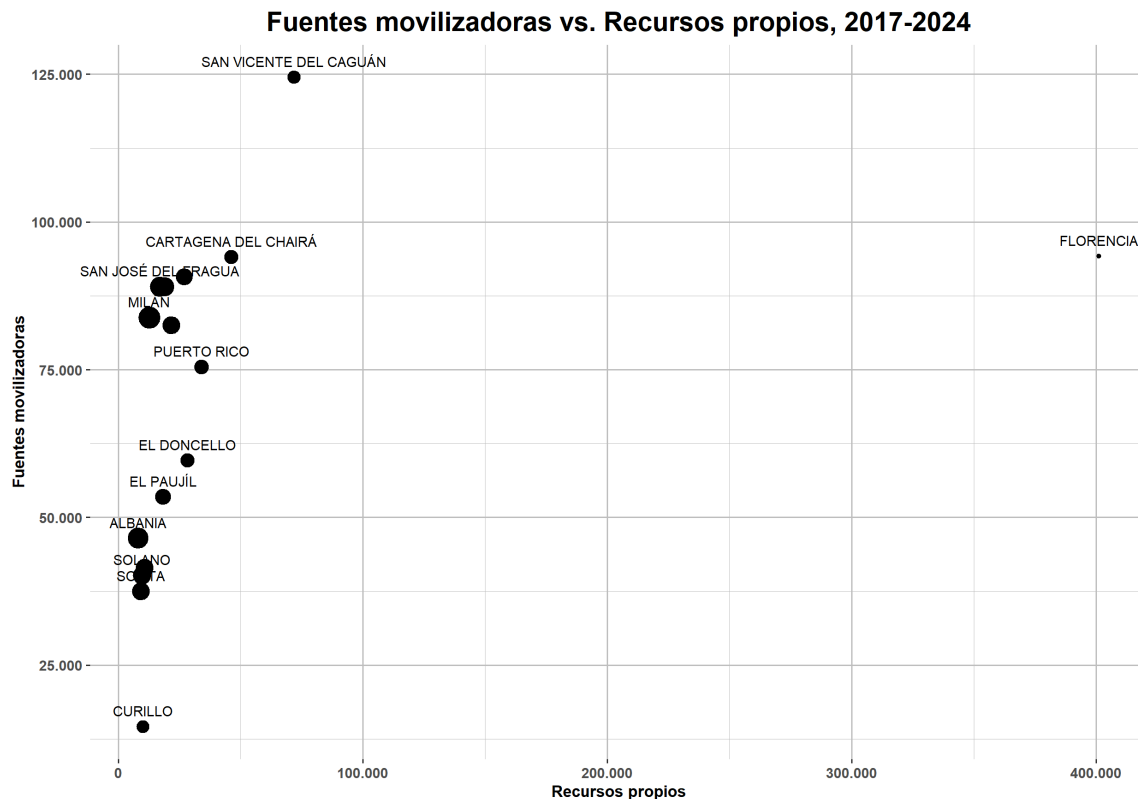

Fuente: FUT y Seguimiento a la inversión SAM-ART (2017-2024)