

Megaficha de la subregión de Sur de Bolívar

30 de junio de 2025

Datos generales¹

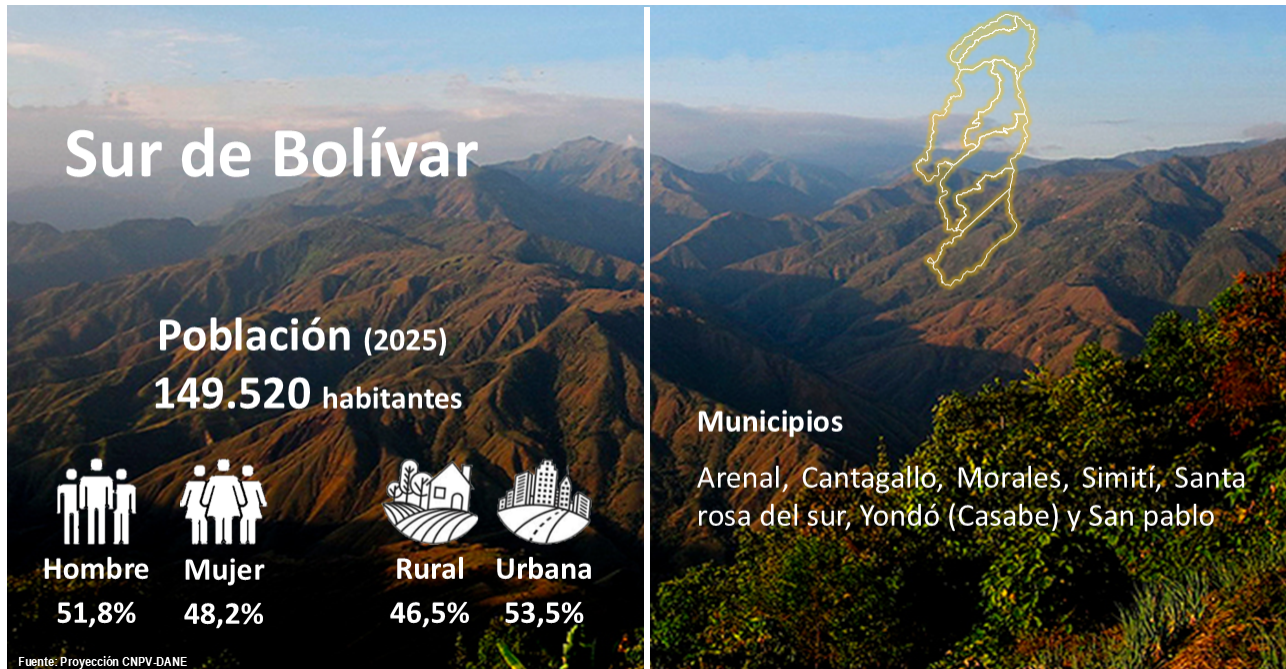

Criterios de priorización

1. Pobreza

El Índice de Pobreza Multidimensional (IPM) en la subregión registró un valor de 33,1 % en 2022. El indicador con mejor resultado en 2022 fue Paredes exteriores mientras que el indicador con mayores retos fue Empleo informal. Adicionalmente, la subregión se encuentra 5,9 puntos porcentuales (p.p.) por encima del total PDET.

Índice de Pobreza Multidimensional (IPM), 2022

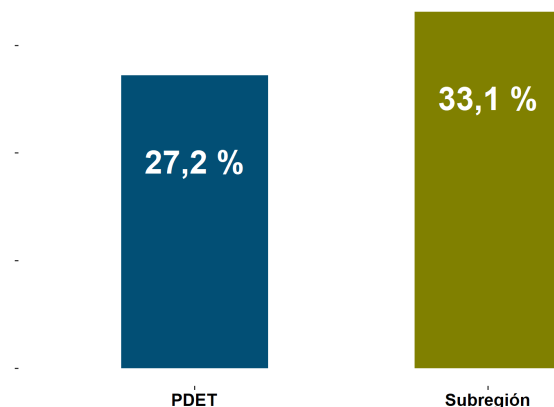

Fuente: Cálculos ART con base en Evaluación Línea Base.

¹De conformidad con lo dispuesto en el parágrafo primero del artículo 3 del Decreto 893 de 2017, relativo a la cobertura geográfica de los Programas de Desarrollo con Enfoque Territorial –PDET, serán atendidos únicamente en su zona rural, los siguientes municipios: Apartadó, Yondó, Santa Marta, Valledupar, Mocoa, San Andrés de Tumaco, Buenaventura, San José del Guaviare y Florencia. Para el efecto, se prevé que el nivel de ruralidad se determinará atendiendo la normatividad e instrumentos legales vigentes como los Planes de Ordenamiento Territorial (POT), Planes Básicos de Ordenamiento Territorial (PBOT), Esquemas Básicos de Ordenamiento Territorial (EOT).

2. Desempeño institucional

Desde el 2018, la subregión ha presentado una mejora en el desempeño institucional capturado por la Medición de Desempeño Municipal (MDM). Adicionalmente, se encuentra con un puntaje de 0,4 p.p. por encima del promedio PDET.

Medición de Desempeño Municipal (MDM), 2018-2023

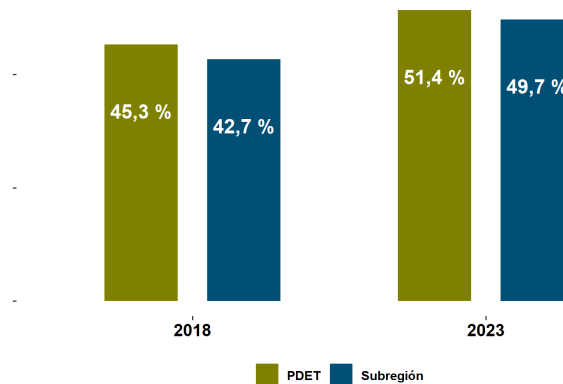

Fuente: DNP

3. Incidencia del conflicto armado

Para 2023, el 5 % de los municipios se encontraba en riesgo muy alto de conflicto armado, de acuerdo con el Índice de Incidencia del Conflicto Armado (IICA). Entre 2018 y 2023 el porcentaje de municipios que aumenta de nivel de riesgo es de 71,4 % y 28,6 % se mantienen igual.

Índice de Incidencia del Conflicto Armado, 2023

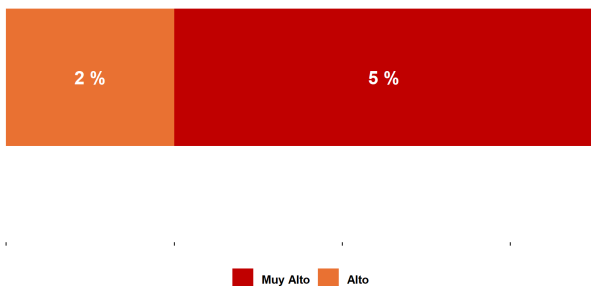

Fuente: DNP

4. Cultivos de coca

Entre 2018 y 2023, se registró un crecimiento de 15,8 p.p. en el volumen de hectáreas de coca cultivadas en la subregión. Además, se encuentra ubicada en la posición 6 de las 16 subregiones con un mayor registro en este ítem.

Número de hectáreas de cultivos de coca

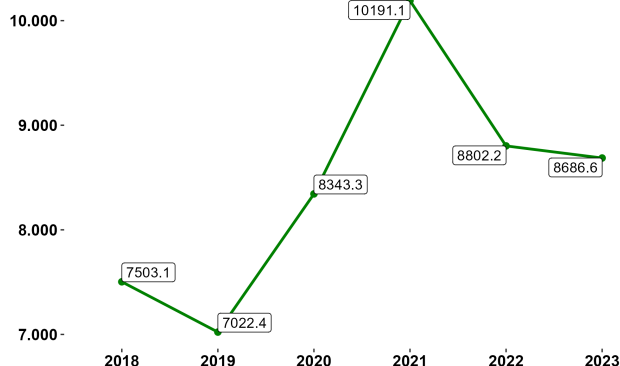

Fuente: Ministerio de Justicia - UNODC

Economía²

Valor agregado

En 2023, la subregión registró una participación del 3 % en el total del valor agregado PDET, equivalente a 4 billones de pesos. Respecto a 2022, la variación de este valor agregado fue de -4,5 %, una cifra menor que el promedio PDET (36,4 %).

Sector primario

El sector primario (agricultura, ganadería, silvicultura y pesca; y explotación de minas y canteras) registró un valor agregado de \$2,3 billones de pesos, con una variación de -14,4 % frente al 2022 y de 71,5 % frente a 2020, Este sector participa con el 56,2 % del valor agregado de la subregión.

Sector secundario

El sector secundario (industrias manufactureras) registró un valor agregado de 0,2 billones de pesos, con una variación de 14,4 % frente al 2022 y de 68,6 % frente a 2020, Este sector participa con el 5,4 % del valor agregado de la subregión.

Sector terciario

El sector terciario (electricidad, gas y agua; comercio; reparación de vehículos automotores; transporte; alojamiento y servicios de comida; información y comunicaciones; actividades financieras y de seguros; actividades inmobiliarias; actividades profesionales, científicas y técnicas; actividades de servicios administrativos y de apoyo; administración pública; educación; salud; actividades artísticas, de entretenimiento y recreación; actividades de los hogares individuales) registró un valor agregado de 1,6 billones de pesos, con una variación de 14,8 % frente al 2022 y de 66,5 % frente a 2020, Este sector participa con el 38,4 % del valor agregado de la subregión.

²Cálculos propios con base en los resultados municipales de las Cuentas Nacionales Departamentales - DANE. Actualizado el 28 de marzo 2025.

¿Cómo van los PDET?



Pilar 1. Ordenamiento social de la propiedad rural y uso del suelo

Temas destacados

- El número de hectáreas deforestadas presenta una disminución entre los años 2018 (2450.1) y 2023 (2127.8). (Fuente: Instituto de Hidrología, Meteorología y Estudios Ambientales - IDEAM).
- La tasa de deforestación por cada 1000 ha de bosque estable presenta una disminución entre los años 2018 (6.2) y 2024 (5.1). (Fuente: Instituto de Hidrología, Meteorología y Estudios Ambientales - IDEAM).

Temas por fortalecer

- El número de hectáreas adjudicadas presenta una disminución entre los años 2018 (727.8) y 2021 (9.2). (Fuente: Agencia Nacional de Tierras - ANT).
- El índice de sostenibilidad presenta una disminución entre los años 2018 (47) y 2024 (40.4). (Fuente: Departamento Nacional de Planeación - DNP).

Indicador	Unidad de medida	Último valor disponible	Periodo último valor	Valor periodo anterior	Periodo valor anterior	Variación*
Número de hectáreas adjudicadas. Total	Hectáreas	9,2	2021	187,3	2020	-95,1
Tasa de deforestación por cada 1000 ha de bosque estable. Total	Tasa	5,1	2024	5,7	2023	-0,616
Número de hectáreas deforestadas. Total	Hectáreas	1867,1	2024	2127,8	2023	-12,3
Índice de sostenibilidad. Total	Tasa	40,4	2024	41,6	2023	-1,3

Fuente: Cálculos propios de la ART tomados de la batería de indicadores PATR. *Para indicadores de tipo proporción, tasa, razón, índice y porcentaje se calcula la variación de forma absoluta, para cualquier otro caso se calcula la variación porcentual.



Pilar 2. Infraestructura y adecuación de tierras

Temas destacados

- La capacidad instalada de fuentes no convencionales de energía y de soluciones tipo híbrido en las zonas no interconectadas (zni). presenta un aumento entre los años 2018 (0) y 2024 (0.2). (Fuente: Ministerio de Minas y Energía).
- La propoción de población con suscripción a internet fijo en municipios PDET presenta un aumento entre los años 2018 (2.6) y 2024 (3.9). (Fuente: Ministerio de Tecnologías de la Información y las Comunicaciones).

Temas por fortalecer

- El número de municipios priorizados con vías fluviales intervenidas presenta una disminución entre los años 2018 (1) y 2024 (0). (Fuente: Ministerio de Transporte).
- Los nuevos usuarios del servicio de energía eléctrica. presentan una disminución entre los años 2018 (813) y 2024 (385). (Fuente: Ministerio de Minas y Energía).

Indicador	Unidad de medida	Último valor disponible	Periodo último valor	Valor periodo anterior	Periodo valor anterior	Variación*
Propoción de población con suscripción a internet fijo en municipios PDET. Total	Porcentaje	3,9	2024	4,7	2023	-0,8
Nuevos usuarios del servicio de energía eléctrica. Total	Número	385	2024	931	2023	-58,6
Capacidad instalada de fuentes no convencionales de energía y de soluciones tipo híbrido en las zonas no interconectadas (zni). Total	Número (Megavatios (MW))	0,216	2024	0,625	2023	-65,4
Número de municipios priorizados con vías fluviales intervenidas. Total	Número	0	2024	1	2018	-100

Fuente: Cálculos propios de la ART tomados de la batería de indicadores PATR. *Para indicadores de tipo proporción, tasa, razón, índice y porcentaje se calcula la variación de forma absoluta, para cualquier otro caso se calcula la variación porcentual.



Pilar 3. Salud

Temas destacados

- La proporción de menores con bajo peso al nacer presenta una disminución entre los años 2018 (3.4) y 2024 (2.7). (Fuente: Ministerio de Salud y Protección Social).
- La tasa específica de fecundidad en niñas de 10 a 14 años de edad presenta una disminución entre los años 2018 (30.5) y 2023 (28.9). (Fuente: Ministerio de Salud y Protección Social).

Temas por fortalecer

- La cobertura de vacunación pentavalente no presenta cambios entre los años 2018 y 2023 (0.9). (Fuente: Ministerio de Salud y Protección Social).
- La tasa de mortalidad infantil (*1.000) presenta un aumento entre los años 2018 (9.6) y 2023 (14.4). (Fuente: Ministerio de Salud y Protección Social).

Indicador	Unidad de medida	Último valor disponible	Periodo último valor	Valor periodo anterior	Periodo valor anterior	Variación*
Cobertura de vacunación pentavalente. Total	Porcentaje	0,939	2023	0,965	2022	-0,026
Proporción de menores con bajo peso al nacer. Total	Porcentaje	2,7	2024	4,2	2023	-1,5
Tasa de mortalidad infantil (*1000). Total	Tasa	14,4	2023	11,3	2022	3,2
Tasa específica de fecundidad en niñas de 10 a 14 años de edad. Total	Tasa	28,9	2023	25	2022	3,9

Fuente: Cálculos propios de la ART tomados de la batería de indicadores PATR. *Para indicadores de tipo proporción, tasa, razón, índice y porcentaje se calcula la variación de forma absoluta, para cualquier otro caso se calcula la variación porcentual.



Pilar 4. Educación rural y primera infancia

Temas destacados

- La proporción de estudiantes en nivel 1 en matemáticas en los resultados de las Pruebas Saber 11 presenta un aumento entre los años 2018 (9.5) y 2022 (13.1). (Fuente: Instituto Colombiano para la Evaluación de la Educación - ICFES).
- La cobertura bruta de educación básica secundaria presenta un aumento entre los años 2018 (99) y 2024 (102.2). (Fuente: Ministerio de Educación Nacional).

Temas por fortalecer

- La cobertura neta de educación inicial (transición) presenta una disminución entre los años 2018 (66.5) y 2024 (60.2). (Fuente: Ministerio de Educación Nacional).
- La cobertura bruta total presenta una disminución entre los años 2018 (104.7) y 2024 (104.4). (Fuente: Ministerio de Educación Nacional).

Indicador	Unidad de medida	Último valor disponible	Periodo último valor	Valor periodo anterior	Periodo valor anterior	Variación*
Cobertura neta de educación inicial (transición). Total	Porcentaje	60,2	2024	73,3	2023	-13,1
Proporción de estudiantes en nivel 1 en matemáticas en los resultados de las Pruebas Saber 11. Total	Porcentaje	13,1	2022	13,1	2021	0,042
Cobertura bruta total. Total	Porcentaje	104,4	2024	108	2023	-3,6
Cobertura bruta de educación básica secundaria. Total	Porcentaje	102,2	2024	105,8	2023	-3,6

Fuente: Cálculos propios de la ART tomados de la batería de indicadores PATR. *Para indicadores de tipo proporción, tasa, razón, índice y porcentaje se calcula la variación de forma absoluta, para cualquier otro caso se calcula la variación porcentual.



Pilar 5. Vivienda rural, agua potable y saneamiento básico rural

Temas destacados

- La cobertura de aseo presenta un aumento entre los años 2018 (57.1) y 2024 (64.1). (Fuente: Superintendencia de Servicios Públicos Domiciliarios).
- Las viviendas nuevas entregadas por el ministerio de vivienda, ciudad y territorio presentan un aumento entre los años 2022 (0) y 2024 (100). (Fuente: Ministerio de Vivienda, Ciudad y Territorio).
- La cobertura de acueducto presenta un aumento entre los años 2018 (57.1) y 2024 (64.1). (Fuente: Superintendencia de Servicios Públicos Domiciliarios).

Temas por fortalecer

- Las viviendas mejoradas entregadas por el ministerio de agricultura y desarrollo rural presentan una disminución entre los años 2022 (17) y 2023 (0). (Fuente: Ministerio de Agricultura y Desarrollo Rural).
- El número de municipios con información sobre las condiciones de acceso a agua y saneamiento básico rural presenta una disminución entre los años 2018 (2) y 2022 (0). (Fuente: Ministerio de Vivienda, Ciudad y Territorio).
- La cobertura de alcantarillado presenta una disminución entre los años 2018 (50) y 2024 (48). (Fuente: Superintendencia de Servicios Públicos Domiciliarios).

Indicador	Unidad de medida	Último valor disponible	Periodo último valor	Valor periodo anterior	Periodo valor anterior	Variación*
Viviendas mejoradas entregadas por el ministerio de agricultura y desarrollo rural. Total	Número	0	2023	17	2022	-100
Número de municipios con información sobre las condiciones de acceso a agua y saneamiento básico rural. Total	Número	0	2022	1	2021	-100
Viviendas nuevas entregadas por el ministerio de vivienda, ciudad y territorio. Total	Número	100	2024	96	2023	4,2
Cobertura de acueducto. Total	Porcentaje	64,1	2024	59	2023	5,2
Cobertura de alcantarillado. Total	Porcentaje	48	2024	45,5	2023	2,5
Cobertura de aseo. Total	Porcentaje	64,1	2024	59	2023	5,2

Fuente: Cálculos propios de la ART tomados de la batería de indicadores PATR. *Para indicadores de tipo proporción, tasa, razón, índice y porcentaje se calcula la variación de forma absoluta, para cualquier otro caso se calcula la variación porcentual.



Pilar 6. Reactivación económica y producción agropecuaria

Temas destacados

- El porcentaje de hectáreas con seguro de cosecha subsidiado para la producción de la economía campesina, familiar y comunitaria en municipios PDET presenta un aumento entre los años 2020 (19.4) y 2024 (98.1). (Fuente: Ministerio de Agricultura y Desarrollo Rural).
- Las productoras en el registro que reciben el servicio de extensión agropecuaria presentan un aumento entre los años 2021 (217) y 2022 (462). (Fuente: Agencia de Desarrollo Rural - ADR).

Temas por fortalecer

- Los municipios con cobertura de inspección móvil del trabajo en áreas rurales presentan una disminución entre los años 2018 (1) y 2023 (0). (Fuente: Ministerio del Trabajo).
- El número de personas beneficiadas con micro seguros BEPS en áreas rurales presenta una disminución entre los años 2019 (187) y 2024 (131). (Fuente: Colpensiones).

Indicador	Unidad de medida	Último valor disponible	Periodo último valor	Valor periodo anterior	Periodo valor anterior	Variación*
Porcentaje de hectáreas con seguro de cosecha subsidiado para la producción de la economía campesina, familiar y comunitaria en municipios PDET. Total	Porcentaje	98,1	2024	93,2	2023	4,9
Número de personas beneficiadas con micro seguros beps en áreas rurales. Total	Número	131	2024	195	2023	-32,8
Productoras en el registro que reciben el servicio de extensión agropecuaria. Total	Número	462	2022	217	2021	112,9
Municipios con cobertura de inspección móvil del trabajo en áreas rurales. Total	Número	0	2023	0	2022	NA

Fuente: Cálculos propios de la ART tomados de la batería de indicadores PATR. *Para indicadores de tipo proporción, tasa, razón, índice y porcentaje se calcula la variación de forma absoluta, para cualquier otro caso se calcula la variación porcentual.



Pilar 7. Sistema para la garantía progresiva del derecho a la alimentación

Temas destacados

- La cobertura de programa de alimentación escolar (pae) presenta un aumento entre los años 2018 (55.3) y 2024 (72). (Fuente: Unidad Alimentos para Aprender (UApA) del Ministerio de Educación).
- La tasa de mortalidad por desnutrición en menores de 5 años (por cada 100.000 mil menores de 5 años) no presenta cambios entre los años 2018 y 2024 (0). (Fuente: Ministerio de Salud y Protección Social).

Temas por fortalecer

- El número de cupos atendidos en la estrategia de atención y prevención de la desnutrición infantil no presenta cambios entre los años 2021 y 2022 (170). (Fuente: Instituto Colombiano de Bienestar Familiar - ICBF).
- Los proyectos productivos artesanales de grupos étnicos con participación en espacios comerciales no presenta cambios entre los años 2020 y 2023 (0). (Fuente: Ministerio de Comercio, Industria y Turismo).

Indicador	Unidad de medida	Último valor disponible	Periodo último valor	Valor periodo anterior	Periodo valor anterior	Variación*
Tasa de mortalidad por desnutrición en menores de 5 años (por cada 100000 mil menores de 5 años). Total	Tasa	0	2024	7	2023	-7
Cobertura de programa de alimentación escolar (pae). Total	Porcentaje	72	2024	54,2	2023	17,8
Proyectos productivos artesanales de grupos étnicos con participación en espacios comerciales. Total	Número	0	2023	0	2022	NA
Número de cupos atendidos en la estrategia de atención y prevención de la desnutrición infantil. Total	Número	170	2022	170	2021	0

Fuente: Cálculos propios de la ART tomados de la batería de indicadores PATR. *Para indicadores de tipo proporción, tasa, razón, índice y porcentaje se calcula la variación de forma absoluta, para cualquier otro caso se calcula la variación porcentual.



Pilar 8. Reconciliación, convivencia y construcción de paz

Temas destacados

- La tasa de hurtos a personas (x cada 100.000 habitantes) presenta una disminución entre los años 2018 (69.7) y 2024 (43.7). (Fuente: Ministerio de Defensa Nacional Policía Nacional de Colombia).

Temas por fortalecer

- La ocurrencia de actos terroristas presenta un aumento entre los años 2020 (6) y 2024 (39). (Fuente: Ministerio de Defensa Nacional Policía Nacional de Colombia).

- El índice de riesgo de victimización (IRV) presenta un aumento entre los años 2018 (0.4) y 2024 (0.7). (Fuente: Unidad para la Atención y Reparación Integral a las Víctimas - UARIV).

Indicador	Unidad de medida	Último valor disponible	Periodo último valor	Valor periodo anterior	Periodo valor anterior	Variación*
Tasa de hurtos a personas (x cada 100000 habitantes). Total	Tasa	43,7	2024	75,3	2023	-31,5
Índice de riesgo de victimización (IRV). Total	Índice	0,677	2024	0,421	2023	0,256
Ocurrencia de actos terroristas. Total	Unidad	39	2024	2	2023	1850

Fuente: Cálculos propios de la ART tomados de la batería de indicadores PATR. *Para indicadores de tipo proporción, tasa, razón, índice y porcentaje se calcula la variación de forma absoluta, para cualquier otro caso se calcula la variación porcentual.

Inversión subregional

A 30 de junio de 2025 a través de **fuentes movilizadoras** (fuentes aprobadas en el OCAD Paz , Art - Fcp , Trazador Paz - Pgn - Subregionalizado , Obras Por Impuestos, Pgn - Obras Pdet) y Sistema General de Regalías diferente a OCAD Paz se han invertido cerca de **1,3 billones de pesos constantes de 2016**, en la subregión de Sur de Bolívar.

36 de cada 100 pesos se han dirigido al sector de Transporte con una inversión aproximada de 471 mil millones. También resaltan proyectos dirigidos a los sectores de Educación con 209 mil millones y Agricultura y Desarrollo Rural con un nivel de recursos de 153 mil millones.

Inversión subregional y número de proyectos por fuente

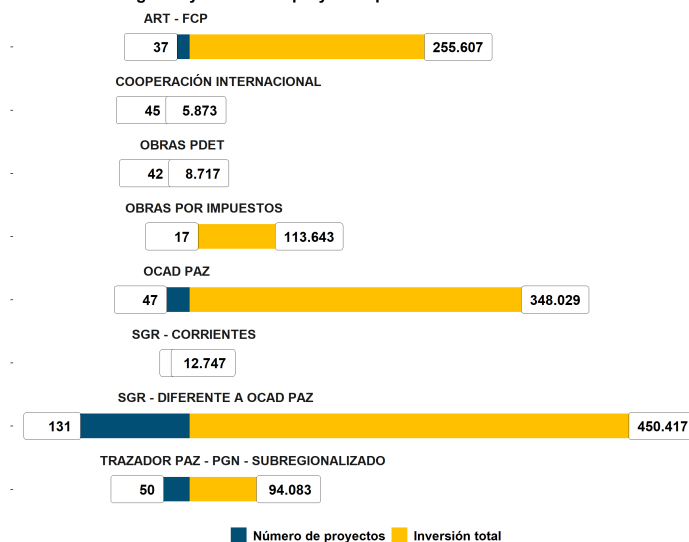

Cifras de inversión en millones de pesos de 2016. Fuente: cálculos propios ART tomados del módulo de inversiones de Central PDET.

A nivel municipal, se observa que, de los 374 proyectos, 30 benefician a más de un municipio con una inversión cercana a los 486 mil millones. Los proyectos que solo benefician a un municipio ascienden a 344 con una inversión cerca de los 804 mil millones. Por ejemplo, resaltan YONDÓ y SIMITÍ con inversiones aproximadas a los 337 mil millones.

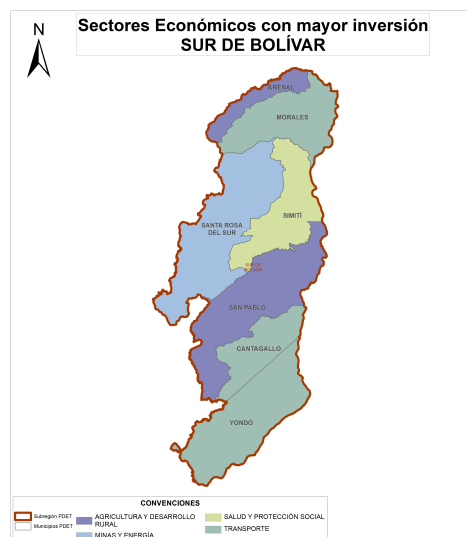
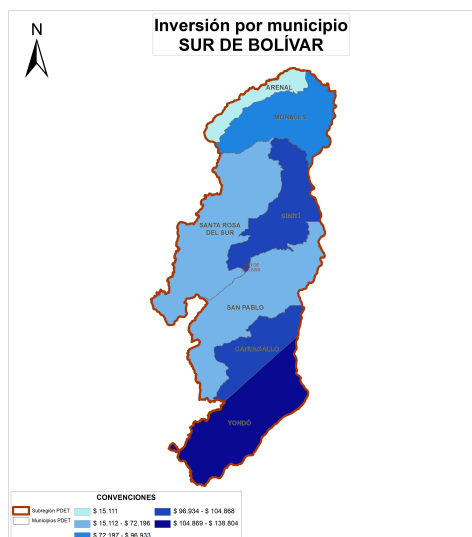

Fuente: cálculos propios ART tomados del módulo de inversiones de Central PDET.

Inversión histórica aprobada

Inversión subregional y número de proyectos por vigencia

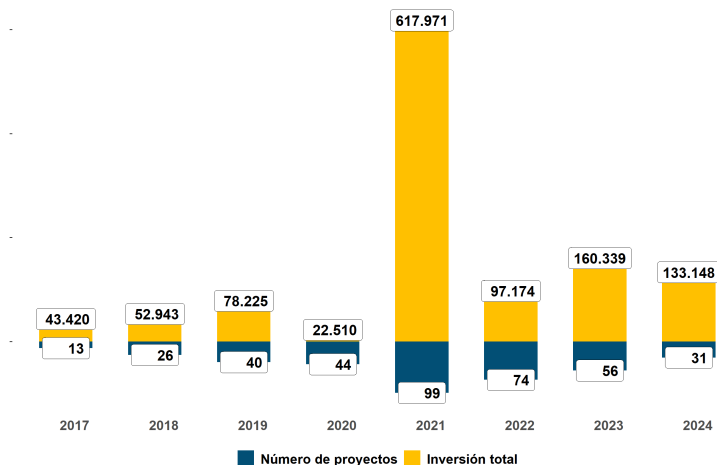

Cifras de inversión en millones de pesos de 2016. Fuente: cálculos propios ART tomados del módulo de inversiones de Central PDET.

De los 374 proyectos aprobados en esta subregión, el 51,2 % de la inversión se encuentra en ejecución, el 39,4 % en estado de terminado y el 7,8 % restante se encuentran en estructuración.

285 PROYECTOS TERMINADOS EN 18 SECTORES, POR 507 MIL MILLONES DE PESOS



1. 94.179 millones de pesos correspondientes al 18,6 %



2. 76.800 millones de pesos correspondientes al 15,1 %



3. 59.395 millones de pesos correspondientes al 11,7 %



4. 277.101 millones de pesos correspondientes al 54,5 %

Proyectos más destacados en los 4 sectores con mayor inversión

Inclusión Social y Reconciliación	Educación	Transporte	Minas y Energía
Implementación de acciones que permitan la atención y acompañamiento poblacional para el fortalecimiento de la gobernanza en el marco de la seguridad alimentaria y nutricional en el departamento de antioquia	Implementación de aulas interactivas solares en los departamentos de antioquia, bolívar, cesar, valle del cauca	Mejoramiento de vías terciarias mediante la construcción de 6.03611 km en placa huellas en el sector del anillo vial entre el corregimiento de san miguel del tigre y la vereda el descanso del municipio de yondó antioquia	Construcción implementación y puesta en funcionamiento de soluciones energéticas con fuentes no convencionales de energía mediante sistemas de energía solar fotovoltaica para comunidades rurales en las zni de los municipios de arenal morales bolívar
Implementación de acciones de seguridad alimentaria y nutricional para prevenir el riesgo de desnutrición aguda, sobrepeso y obesidad en menores de 5 años y en gestantes y lactantes con bajo peso en el departamento de antioquia	Dotación básica para mejorar el ambiente escolar y la calidad educativa en los establecimientos educativos focalizados del departamento de bolívar	Mejoramiento de vías terciarias mediante la construcción de placa huellas en la vereda caño negro y caño bonito en el municipio de yondó	Implementación de sistemas solares fotovoltaicos en zonas rurales no interconectadas del municipio de Morales Bolívar

Fuente: cálculos propios ART tomados del módulo de inversiones de Central PDET.

Fuentes movilizadoras vs. Recursos propios

La inversión realizada entre 2017 y 2024 en la subregión ascendió a 494 mil millones de pesos por fuentes movilizadoras. Por su parte, los municipios de la subregión recaudaron 287 mil millones de pesos por concepto de ingresos tributarios y no tributarios. Lo anterior muestra que en la subregión se invirtió a través de fuentes movilizadoras 1,7 pesos por cada uno recaudado por los 7 municipios PDET.

Los 3 municipios donde se presentó una mayor incidencia de las fuentes movilizadoras en la subregión son:

- **ARENAL**, que recibió 4,4 pesos de fuentes movilizadoras por cada uno de recursos propios.
- **SIMITÍ**, que recibió 3,3 pesos de fuentes movilizadoras por cada uno de recursos propios.
- **SAN PABLO**, que recibió 2,5 pesos de fuentes movilizadoras por cada uno de recursos propios.

El gráfico a continuación compara la relación entre los recursos propios (eje horizontal) y las fuentes movilizadoras (eje vertical) de distintos municipios durante el periodo 2017-2024. Los puntos representan diferentes municipios, y el tamaño de los puntos puede indicar la magnitud recibida en términos de inversión o movilización de recursos.

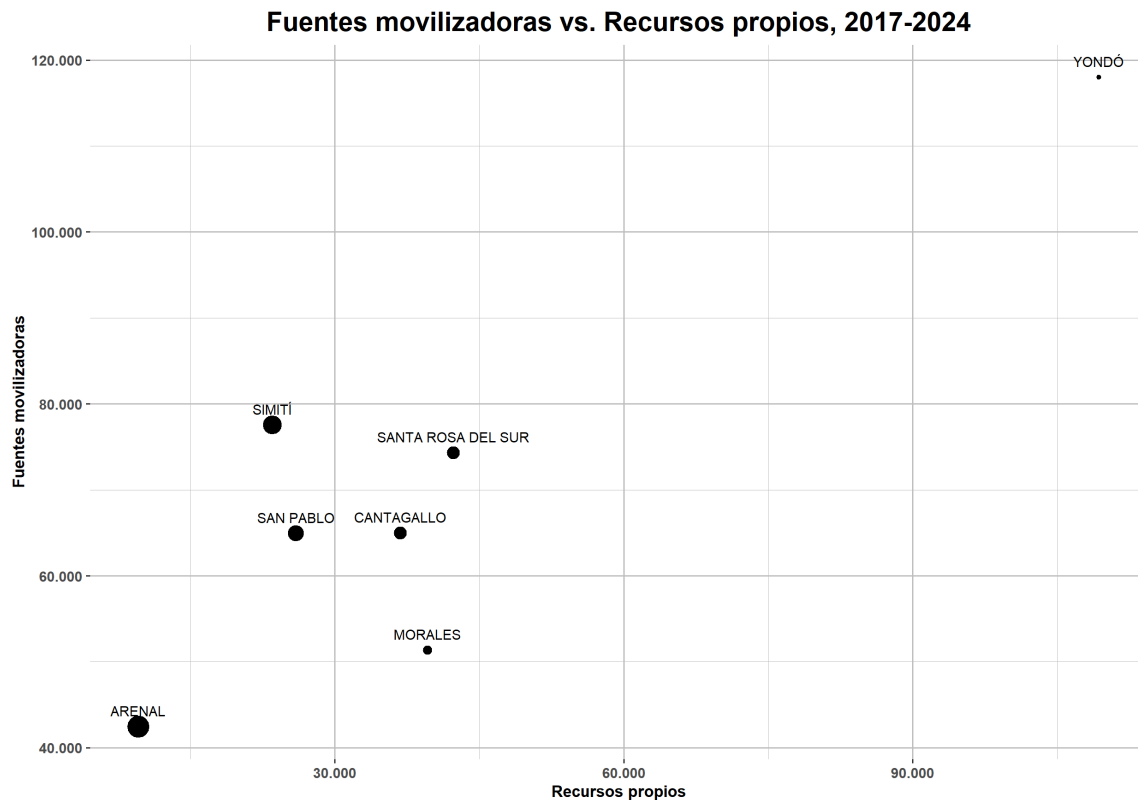

Fuente: FUT y Seguimiento a la inversión SAM-ART (2017-2024)